

2877

國泰世紀產物保險股份有限公司

財務報告

民國一〇一年上半年度

及民國一〇〇年上半年度

公司地址：台北市仁愛路四段 296 號 11 樓  
公司電話：(02)2755-1299

## 目 錄

項 目	頁 次
一、封面	1
二、目錄	2
三、會計師查核報告	3
四、資產負債表	4
五、損益表	5
六、股東權益變動表	6
七、現金流量表	7
八、財務報表附註	
(一)、公司沿革及業務範圍說明	8
(二)、重要會計政策之彙總說明及衡量基礎	8-25
(三)、會計變動之理由及其影響	25
(四)、重要會計科目之說明	25-41
(五)、關係人交易	41-45
(六)、質押之資產	45
(七)、資產及負債預期於資產負債表日後十二個月內回收或償付之總金額，及超過十二個月後回收或償付之總金額	46
(八)、重大之承諾事項及或有負債	46
(九)、資本結構之變動	47
(十)、重大之期後事項	47
(十一)、主要營業用資產及不動產投資之添置、營建、閒置或出售	47
(十二)、重大災害損失	47
(十三)、重要訴訟案件之進行或終結	47
(十四)、重要契約之簽訂、完成、撤銷或失效	47
(十五)、員工退休金相關資訊	47
(十六)、資金委託證券投信事業或證券投顧事業代為操作管理之投資項目、資金額度	48
(十七)、營運部門資訊	48
(十八)、停業單位之相關資訊	48
(十九)、受讓或讓與其他保險業主要部分營業及資產、負債	48
(二十)、與金融控股公司及其他子公司間進行業務或交易行為、共同業務推廣行為、資訊交互運用共用營業設備或場所，收入、成本、	48
(二十一)、大陸投資資訊	49
(二十二)、私募有價證券資訊	49
(二十三)、投資衍生性商品相關資訊	49
(二十四)、重要組織之調整及管理制度之重大改革	49
(二十五)、因政府法令變更而發生之重大影響	49
(二十六)、其他	49-71
(二十七)、財產保險相關資訊	72
(二十八)、財務報表表達	72
(二十九)、附註揭露事項	72-73

## 會計師查核報告

國泰世紀產物保險股份有限公司 公鑒：

國泰世紀產物保險股份有限公司民國一〇一年六月三十日及民國一〇〇年六月三十日之資產負債表，暨民國一〇一年一月一日至六月三十日及民國一〇〇年一月一日至六月三十日之損益表、股東權益變動表及現金流量表，業經本會計師查核竣事。上開財務報表之編製係管理階層之責任，本會計師之責任則為根據查核結果出具報告。

本會計師係依照一般公認審計準則暨會計師查核簽證財務報表規則規劃並執行查核工作，以合理確信財務報表有無重大不實表達。此項查核工作包括以抽查方式獲取財務報表所列金額及所揭露事項之查核證據、評估管理階層編製財務報表所採用之會計原則及所作之重大會計估計，暨評估財務報表整體之表達。本會計師相信此項查核工作可對所表示之意見提供合理之依據。

依本會計師之意見，第一段所述財務報表在所有重大方面係依照商業會計法、商業會計處理準則中與財務會計準則相關之規定及保險業財務報告編製準則暨一般公認會計原則編製，足以允當表達國泰世紀產物保險股份有限公司民國一〇一年六月三十日及民國一〇〇年六月三十日之財務狀況，暨民國一〇一年一月一日至六月三十日及民國一〇〇年一月一日至六月三十日之經營成果與現金流量。

如財務報表附註三所述，國泰世紀產物保險股份有限公司自民國一〇〇年一月一日起，依財務會計準則公報第三十四號「金融商品之會計處理準則」第三次修訂、新發布之財務會計準則公報第四十號「保險合約之會計處理準則」及保險業財務報告編製準則之規定處理。

國泰世紀產物保險股份有限公司已編製民國一〇一年及一〇〇年上半年度之合併財務報表，並經本會計師分別出具標準式無保留核閱報告及修正式無保留核閱報告在案，備供參考。

安永聯合會計師事務所  
金管會核准辦理公開發行公司財務報告  
查核簽證文號：金管證六字第0970038990號  
(90)台財證(六)字第100690號

黃建澤

會計師：

傅文芳

中華民國一〇一年八月二十四日

## 國泰世紀產物保險股份有限公司

## 資產負債表

民國一〇一年六月三十日

及民國一〇〇年六月三十日

單位:新臺幣仟元

代碼	會計科目	附註	101年6月30日		100年6月30日		代碼	會計科目	附註	101年6月30日		100年6月30日	
			金額	%	金額	%				金額	%	金額	%
11000	現金及約當現金	二、四.1	\$5,611,708	21.03	\$6,124,427	24.35	21000	應付款項					
12000	應收款項						21200	應付保險賠款與給付		\$2,801	0.01	\$5,967	0.02
12100	應收票據		249,985	0.94	235,251	0.93	21400	應付佣金		95,717	0.36	85,058	0.34
12200	應收保費	二、四.2	2,990,591	11.21	2,755,573	10.96	21500	應付再保往來款項		1,558,636	5.84	1,817,152	7.23
12300	應攤回再保賠款與給付		231,450	0.87	263,005	1.05	21600	其他應付款		440,549	1.65	357,029	1.42
12400	應收再保往來款項		575,408	2.15	743,670	2.96	21xxx	小計		2,097,703	7.86	2,265,206	9.01
12500	其他應收款		78,092	0.29	85,290	0.34	23000	金融負債					
12xxx	小計		4,125,526	15.46	4,082,789	16.24	23200	公平價值變動列入損益之金融負債	二、四.13	43,217	0.16	-	-
14000	投資					23600	特別股負債	二、四.14	1,000,000	3.75	-	-	
14110	公平價值變動列入損益之金融資產	二、四.3	-	-	925,633	3.68	23xxx	小計		1,043,217	3.91	-	-
14120	備供出售金融資產	二、四.4	6,672,755	25.01	3,873,121	15.40	24000	負債準備	二、四.15				
14130	避險之衍生性金融資產	二、四.5	22,172	0.09	27,724	0.11	24100	未滿期保費準備		9,430,598	35.35	8,685,442	34.54
14140	以成本衡量之金融資產	二、四.6	-	-	25,500	0.10	24200	賠款準備		4,770,579	17.88	5,048,469	20.08
14150	採權益法之股權投資(淨額)	二、四.7	939,098	3.52	1,096,649	4.36	24400	特別準備		4,800,385	17.99	5,158,011	20.51
14160	無活絡市場之債券投資	二、四.8	1,180,259	4.42	500,000	1.99	24500	保費不足準備		16,172	0.06	53,296	0.21
14170	持有至到期日金融資產	二、四.9	2,337,828	8.76	2,413,622	9.60	24xxx	小計		19,017,734	71.28	18,945,218	75.34
14300	放款	二、四.10	519,265	1.95	640,849	2.55	25000	其他負債					
14xxx	小計		11,671,377	43.75	9,503,098	37.79	25300	存入保證金		30	-	350	-
15000	再保險準備資產(淨額)	二、四.15					25700	應計退休金負債		119,897	0.45	58,023	0.23
15100	分出未滿期保費準備		2,455,709	9.20	2,414,718	9.60	25900	其他負債-其他		285,613	1.07	367,756	1.46
15200	分出賠款準備		1,754,249	6.58	2,124,263	8.45	25xxx	小計		405,540	1.52	426,129	1.69
15400	分出保費不足準備		8,006	0.03	29,226	0.12	2XXXX	負債合計		22,564,194	84.57	21,636,553	86.04
15xxx	小計		4,217,964	15.81	4,568,207	18.17	31000	股本					
16000	固定資產(淨額)	二、四.11					31100	普通股	二、四.16	2,522,950	9.46	2,317,006	9.21
16500	其他設備		369,001	1.38	363,172	1.44	32000	資本公積					
16xxx3	減:累計折舊		(254,038)	(0.95)	(223,254)	(0.89)	32600	資本公積-其他	二、四.17	1,929	0.01	1,929	0.01
16800	在建工程及預付房地設備款		662	-	12,027	0.05	33000	保留盈餘					
16xxx	小計		115,625	0.43	151,945	0.60	33100	法定盈餘公積		954,800	3.58	834,443	3.32
17000	無形資產						33200	特別盈餘公積		516,399	1.93	-	-
17100	電腦軟體成本	二、四.12	23,300	0.09	17,296	0.07	33300	未分配盈餘		371,961	1.39	406,003	1.62
17200	遞延退休金成本		4,061	0.01	4,642	0.02	34000	股東權益其他項目					
17xxx	小計		27,361	0.10	21,938	0.09	34200	金融商品未實現損益		(97,717)	(0.37)	83,875	0.33
18000	其他資產						34300	累積換算調整數		(39,860)	(0.15)	(86,797)	(0.34)
18100	預付款項		6,472	0.02	5,241	0.02	34400	未認為退休金成本淨損失		(113,158)	(0.42)	(47,368)	(0.19)
18300	存入保證金		836,995	3.14	493,228	1.96	3XXXX	股東權益合計		4,117,304	15.43	3,509,091	13.96
18600	遞延所得稅資產		24,329	0.09	58,714	0.24		負債及股東權益總計		\$26,681,498	100.00	\$25,145,644	100.00
18700	其他資產-其他		44,141	0.17	136,057	0.54							
18xxx	小計		911,937	3.42	693,240	2.76							
1XXXX	資產總計		\$26,681,498	100.00	\$25,145,644	100.00							

(請參閱後附財務報表附註)

董事長:蔡鎮球

經理人:許榮賢

會計主管:杜文德

國泰世紀產物保險股份有限公司

損益表

民國一〇一年一月一日至六月三十日

及民國一〇〇年一月一日至六月三十日

(金額除每股盈餘另予註明外，均以新臺幣仟元為單位)

代碼	項 目	附註	101年上半年度		100年上半年度	
			金 額	%	金 額	%
41000	營業收入：					
41110	簽單保費收入		\$7,546,488	137.71	\$6,931,242	140.91
41120	再保費收入		211,838	3.86	267,237	5.43
41100	保費收入		7,758,326	141.57	7,198,479	146.34
51100	減：再保費支出		(2,114,132)	(38.58)	(2,073,810)	(42.16)
51310	未滿期保費準備淨變動		(502,419)	(9.16)	(595,555)	(12.11)
	自留滿期保費收入		5,141,775	93.83	4,529,114	92.07
41300	再保佣金收入		176,261	3.22	149,368	3.04
41400	手續費收入		15,692	0.28	15,187	0.31
41500	淨投資損益		146,354	2.67	225,263	4.58
41510	利息收入		161,553	2.95	152,512	3.10
41520	金融資產評價損失		(436)	-	(150,258)	(3.05)
41530	金融負債評價利益		1,783	0.03	-	-
41540	採權益法認列之投資損失		(106,702)	(1.95)	(20,736)	(0.42)
41550	兌換損失		(33,866)	(0.62)	(33,263)	(0.68)
41560	處分投資利益		124,022	2.26	277,008	5.63
	營業收入合計		<u>5,480,082</u>	<u>100.00</u>	<u>4,918,932</u>	<u>100.00</u>
51000	營業成本：					
51200	保險賠款與給付		(3,717,545)	(67.84)	(3,651,384)	(74.23)
41200	減：攤回再保賠款與給付		765,332	13.97	915,786	18.62
	自留保險賠款與給付		(2,952,213)	(53.87)	(2,735,598)	(55.61)
51300	負債準備淨變動		(69,999)	(1.28)	(161,252)	(3.28)
51320	賠款準備淨變動		(37,945)	(0.69)	(152,401)	(3.10)
51340	特別準備淨變動		(39,283)	(0.72)	5,237	0.11
51350	保費不足準備淨變動		7,229	0.13	(14,088)	(0.29)
51500	佣金費用		(247,217)	(4.51)	(225,316)	(4.58)
51800	其他營業成本		(20,972)	(0.38)	(33,808)	(0.69)
	營業成本合計		<u>(3,290,401)</u>	<u>(60.04)</u>	<u>(3,155,974)</u>	<u>(64.16)</u>
58000	營業費用：					
58100	業務費用		(1,483,506)	(27.07)	(1,335,378)	(27.15)
58200	管理費用		(252,168)	(4.60)	(244,887)	(4.98)
58300	員工訓練費用		(1,990)	(0.04)	(3,118)	(0.06)
	營業費用合計		<u>(1,737,664)</u>	<u>(31.71)</u>	<u>(1,583,383)</u>	<u>(32.19)</u>
	營業利益		<u>452,017</u>	<u>8.25</u>	<u>179,575</u>	<u>3.65</u>
49000	營業外收入及利益：					
49100	財產交易利益		-	-	303	0.01
49900	其他營業外收入及利益		4,868	0.09	1,341	0.03
	營業外收入及利益合計		<u>4,868</u>	<u>0.09</u>	<u>1,644</u>	<u>0.04</u>
59000	營業外費用及損失：					
59100	財產交易損失		(11)	-	(1)	-
59300	負債性特別股股息		(9,249)	(0.17)	-	-
59400	資產報廢損失		(417)	(0.01)	(449)	(0.01)
59900	其他營業外費用及損失		(65)	-	(41)	-
	營業外費用及損失合計		<u>(9,742)</u>	<u>(0.18)</u>	<u>(491)</u>	<u>(0.01)</u>
62000	繼續營業單位稅前純益		447,143	8.16	180,728	3.68
63000	所得稅費用	二、四.19	(75,182)	(1.37)	(15,643)	(0.32)
69000	本期淨利		<u>\$371,961</u>	<u>6.79</u>	<u>\$165,085</u>	<u>3.36</u>
	每股盈餘：	二、四.20				
	本期淨利		<u>稅前</u> <u>稅後</u>		<u>稅前</u> <u>稅後</u>	
			<u>\$1.77</u> <u>\$1.47</u>		<u>\$0.72</u> <u>\$0.65</u>	

(請參閱後附財務報表附註)

董事長：蔡鎮球

經理人：許榮賢

會計主管：杜文德

國泰世紀產物保險股份有限公司  
股東權益變動表  
民國一〇一年一月一日至六月三十日  
及民國一〇〇年一月一日至六月三十日

單位:新臺幣仟元

項 目	普通股	資本公積	保留盈餘			股東權益其他項目			合 計
			法定盈餘公積	特別盈餘公積	未分配盈餘	金融商品 未實現損益	累積換算調整數	未認為退休金 成本之淨損失	
民國 100 年 1 月 1 日餘額	\$2,317,006	\$1,929	\$774,213	\$-	\$301,148	\$187,787	\$(63,039)	\$(47,368)	\$3,471,676
99年度盈餘指撥及分配：									
提列法定盈餘公積	-	-	60,230	-	(60,230)	-	-	-	-
金融商品之未實現損益之變動	-	-	-	-	-	(103,912)	-	-	(103,912)
累積換算調整數	-	-	-	-	-	-	(23,758)	-	(23,758)
100年上半年度稅後淨利	-	-	-	-	165,085	-	-	-	165,085
民國 100 年 6 月 30 日餘額	<u>\$2,317,006</u>	<u>\$1,929</u>	<u>\$834,443</u>	<u>\$-</u>	<u>\$406,003</u>	<u>\$83,875</u>	<u>\$(86,797)</u>	<u>\$(47,368)</u>	<u>\$3,509,091</u>
民國 101 年 1 月 1 日餘額	\$2,317,006	\$1,929	\$834,443	\$462,480	\$380,220	\$(53,919)	\$(22,377)	\$(113,158)	\$3,806,624
100年度盈餘指撥及分配：(註一)									
提列法定盈餘公積	-	-	120,357	-	(120,357)	-	-	-	-
提列特別盈餘公積	-	-	-	53,919	(53,919)	-	-	-	-
股票股利	205,944	-	-	-	(205,944)	-	-	-	-
金融商品之未實現損益之變動	-	-	-	-	-	(43,798)	-	-	(43,798)
累積換算調整數	-	-	-	-	-	-	(17,483)	-	(17,483)
101年上半年度稅後淨利	-	-	-	-	371,961	-	-	-	371,961
民國 101 年 6 月 30 日餘額	<u>\$2,522,950</u>	<u>\$1,929</u>	<u>\$954,800</u>	<u>\$516,399</u>	<u>\$371,961</u>	<u>\$(97,717)</u>	<u>\$(39,860)</u>	<u>\$(113,158)</u>	<u>\$4,117,304</u>

(請參閱後附財務報表附註)

註一：100年度員工紅利\$1,839千元，業已自當年度損益表中扣除。

董事長：蔡鎮球

經理人：許榮賢

會計主管：杜文德

國泰世紀產物保險股份有限公司  
現金流量表  
民國一〇一年一月一日至六月三十日  
及民國一〇〇年一月一日至六月三十日

單位：新臺幣仟元

項 目	101年上半年度	100年上半年度
營業活動之現金流量：		
本期淨利	\$371,961	\$165,085
調整項目：		
折舊費用	24,225	18,341
各項攤提	6,140	5,083
金融資產評價損失	436	150,258
金融負債評價利益	(1,783)	-
未滿期保費準備淨變動	502,419	595,555
賠款準備淨變動	37,945	152,401
特別準備淨變動	39,283	(5,237)
保費不足準備淨變動	(7,229)	14,088
採權益法之股權投資認列損失	106,702	20,736
處分投資利益	(124,022)	(277,008)
處分固定資產利益	-	(303)
處分固定資產損失	11	1
報廢固定資產損失	417	449
應收票據減少(增加)	4,608	(15,421)
應收保費增加	(522,168)	(700,961)
應攤回再保賠款減少(增加)	36,800	(69,442)
其他應收款增加	(4,290)	(29,750)
公平價值變動列入損益之金融資產減少(增加)	463,402	(731,199)
應收再保往來款項增加	(119,027)	(626,852)
預付款項減少(增加)	327	(333)
存出保證金(增加)減少	(305,713)	119,968
遞延所得稅資產減少(增加)	17,956	(6,415)
其他資產-其他增加	(9,356)	(4,436)
應付保險賠款與給付減少	(15,537)	(17,701)
應付佣金(減少)增加	(12,111)	15,352
應付再保往來款項增加	368,702	894,586
其他應付款減少	(205,415)	(316,909)
退休金負債(減少)增加	(3,335)	475
其他負債-其他增加	87,189	199,091
營業活動之淨現金流入(流出)	738,537	(450,498)
投資活動之現金流量：		
金融資產(購置)處分價款	(1,311,277)	116,834
各項放款減少	32,701	64,364
購置固定資產價款	(6,684)	(69,408)
處分固定資產價款	7	303
購置無形資產價款	(953)	(985)
投資活動之淨現金(流出)流入	(1,286,206)	111,108
本期現金及約當現金減少	(547,669)	(339,390)
期初現金及約當現金餘額	6,159,377	6,463,817
期末現金及約當現金餘額	\$5,611,708	\$6,124,427
現金流量資訊之補充揭露：		
本期支付所得稅	\$5,875	\$7,275

(請參閱後附財務報表附註)

董事長：蔡鎮球

經理人：許榮賢

會計主管：杜文德

國泰世紀產物保險股份有限公司  
財務報表附註  
民國一〇一年六月三十日  
及民國一〇〇年六月三十日  
(金額除另予註明者外，均以新臺幣仟元為單位)

一、公司沿革及業務範圍說明

國泰世紀產物保險股份有限公司(以下簡稱本公司)於民國 82 年 7 月 19 日依公司法及相關法令核准設立。本公司於民國 91 年 4 月 22 日依金融控股公司法之規定，以全部股份轉換為國泰金融控股股份有限公司 100%持股之子公司，並於民國 91 年 6 月 28 日依台財保字第 0910706108 號函核准由「東泰產物保險股份有限公司」更名為「國泰世紀產物保險股份有限公司」，民國 91 年 8 月 2 日正式對外公布。本公司主要經營業務為財產保險。

本公司於民國 101 年及 100 年 6 月 30 日之員工人數分別為 1,615 人及 1,420 人。

二、重要會計政策之彙總說明及衡量基礎

本財務報表係依照商業會計法、商業會計處理準則中與財務會計準則相關之規定、保險業財務報告編製準則暨一般公認會計原則編製。重要會計政策彙總及衡量基礎說明如下：

1. 現金及約當現金

係指同時具備下列條件之短期且具高度流動性之投資：

- (1) 隨時可轉換成定額現金者。
- (2) 即將到期且利率變動對其價值之影響甚少者。

通常包括自投資日起三個月內到期或清償之國庫券、商業本票及銀行承兌匯票等。



國泰世紀產物保險股份有限公司財務報表附註(續)  
(金額除另予註明者外，均以新臺幣仟元為單位)

2. 放款及應收款項之減損評估

本公司自民國 100 年 1 月 1 日以後，就期末應收票據、應收保費、擔保放款、催收款及其他應收款債權之帳齡分析及根據以往發生呆帳率經驗並參考民國 99 年 12 月 29 日金管保財字第 09902514382 號令修正發布之「保險業資產評估及逾期放款催收款呆帳處理辦法」規定。

減損評估係首先確認是否存在客觀證據顯示重大個別之放款及應收款項發生減損，重大個別之放款及應收款項存在客觀證據顯示發生減損者，應個別評估其減損金額，其餘存在客觀證據顯示發生減損之非屬重大之放款及應收款項，以及無減損客觀證據之放款及應收款項，將具類似信用風險特徵者納入群組，分別評估該組資產之減損。

如存在發生減損損失之客觀證據，減損損失之評估係以放款及應收款項之帳面價值與估計未來現金流量現值之差額(不包括尚未發生之未來預期信用損失)決定，估計未來現金流量之現值係依該放款及應收款項原始有效利率折現。放款如採浮動利率，則用以衡量減損損失之折現率為合約規定之當期有效利率。

於認列減損損失後，利息收入之認列係以認列減損後之帳面金額為基礎，並以計算減損損失採用之折現率估列入帳。若後續期間減損金額減少，而該減少明顯與認列減損後發生之事件有關(例如債務人之信用等級改善)，則先前認列之放款及應收款項之減損金額將藉由備抵帳戶迴轉，但此迴轉不應使放款及應收款項帳面金額大於未認列減損情況下之攤銷後成本，迴轉金額認列於當期損益。

3. 金融資產及金融負債

本公司依財務會計準則公報第三十四號「金融商品之會計處理準則」及保險業財務報告編製準則之規定將金融資產分類為公平價值變動列入損益之金融資產、持有至到期日金融資產、無活絡市場之債券投資、備供出售金融資產、以成本衡量之金融資產及避險之衍生性金融資產等六類。金融資產於原始認列時以公平價值衡量；金融負債係公平價值變動列入損益之金融負債及特別股負債。

本公司依慣例交易購買或出售之金融資產，採交易日(即本公司決定購買或出售金融資產的日期)會計處理，慣例交易係指一項金融資產之購買或出售，其資產之交付期間係在市場慣例或法令規定之期間內者。

國泰世紀產物保險股份有限公司財務報表附註(續)  
(金額除另予註明者外，均以新臺幣仟元為單位)

(1) 公平價值變動列入損益之金融資產

屬此類別之金融資產，於續後評價時，概以公平價值衡量且公平價值變動認列於損益表。並分為交易目的之金融資產及指定公平價值變動列入損益之金融資產兩類。

此類金融資產除衍生性金融商品及原始認列即指定公平價值變動列入損益之金融商品不得重分類為其他類別之金融商品外，交易目的金融商品如不再以短期出售為目的且符合下列情況之一者可重分類：

- ① 符合放款及應收款定義者，且公司有意圖及能力持有該金融資產至可預見之未來或到期日，得重分類為其他類別金融資產。
- ② 不符合放款及應收款定義者，僅於極少情況下方得重分類為其他類別金融商品。

前述之重分類，以重分類日之公平價值作為重分類日之新成本或攤銷後成本，原已認列之相關損益不予迴轉。

原來非屬於此類之金融商品續後不得重分類為此類。

(2) 持有至到期日金融資產

本公司對具有固定或可決定之收取金額及固定到期日，且本公司有積極意圖及能力持有至到期日之非衍生性金融資產分類為持有至到期日金融資產。持有至到期日金融資產(如債券)於續後評價時以攤銷後成本衡量，其公平價值變動造成之利益或損失，應於除列、價值減損或攤銷時認列損益。攤銷後成本之計算係以原始認列金額減除償付之本金，調整原始認列金額與到期金額間差異數採有效利率法計算之累積已攤銷金額，再減除價值減損或可能無法收回之金額。本公司估計現金流量以計算有效利率時，係考量金融商品合約條款，並包括支付或收取之手續費、折溢價及交易成本等。

(3) 無活絡市場之債券投資

本公司對無活絡市場之公開報價，且具固定及可決定收取金額之非衍生性金融資產分類為無活絡市場之債券投資，續後評價時採有效利率法以攤銷後成本衡量，其公平價值變動造成之利益或損失，應於除列、價值減損或攤銷時認列損益。

國泰世紀產物保險股份有限公司財務報表附註(續)  
(金額除另予註明者外，均以新臺幣仟元為單位)

(4) 備供出售金融資產

備供出售金融資產係指指定為備供出售，或非屬前述三類金融資產之非衍生性金融資產。備供出售金融資產續後評價係以公平價值衡量，其公平價值變動造成之利益或損失，除減損損失及貨幣性金融資產外幣兌換損益外，於除列前認列為股東權益調整項目，備供出售之金融資產除列時，將累積之利益或損失列入當期損益。

此類金融資產若符合放款及應收款之定義，且公司有意圖及能力持有該金融資產至可預見之未來或到期日，得重分類為無活絡市場之債券投資。重分類時，以重分類日之公平價值作為重分類日之新成本或攤銷後成本，原已認列為業主權益調整項目之相關損益則分期攤銷為當期損益。

(5) 以成本衡量之金融資產

以成本衡量之金融資產係指對非上市(櫃)公司之投資不具有控制能力或重大影響力者。因相關權益商品投資無法可靠衡量其公平價值，故以原始認列之成本衡量。若有減損之客觀證據則認列減損損失，減損金額為估計未來現金流量以類似金融資產當時市場報酬率折現之折現值與帳面價值間之差額，此減損金額不予迴轉。

(6) 避險之衍生性金融資產

避險之衍生性金融資產係指依避險會計指定且為有效避險工具之衍生金融資產。避險之衍生性金融資產係以公平價值衡量。

所稱公平價值，在上市櫃股票或存託憑證，係指資產負債表日之收盤價。開放型基金之公平價值則係指資產負債表日該基金之淨資產價值。

本公司對金融負債之續後評價係以攤銷後成本衡量。但公平價值變動列入損益之金融負債及避險之衍生性金融負債，係以公平價值衡量。

4. 採權益法之股權投資淨額

持有被投資公司表決權股份比例達百分之二十以上，或雖未達百分之二十，惟具有重大影響力者，採權益法評價。採用權益法評價之股權投資，如投資成本與按股權比例計算之被投資公司淨值有差額，以平均法分年攤銷，惟自民國 95 年 1 月 1 日起該差額不再攤銷，新增之差額比照財務會計準則公報第二十五號「企業合併－購買法之會計處理」有關收購成本分攤之步驟予以分析處理，其中屬於商譽部分不得攤銷。

國泰世紀產物保險股份有限公司財務報表附註(續)  
(金額除另予註明者外，均以新臺幣仟元為單位)

被投資公司若增發股數時，若各股東非按比例認購或取得，致使投資比例發生變動，並因而使投資公司所投資之股權淨值發生增減者，其增減數應調整資本公積及採權益法之股權投資；前項調整如應借記資本公積，而帳上由採權益法之股權投資所產生之資本公積餘額不足時，其差額借記保留盈餘。

本公司與採權益法評價之被投資公司間交易及各子公司間交易所產生之損益，若尚未實現者，則予遞延，並於實現時再予認列；交易損益如屬折舊或攤銷性資產所產生者，依其效益年限逐年承認；其他類資產所產生者，於實現年度認列。

本公司對具有控制力之被投資公司，除各子公司之總資產及營業收入佔本公司各該項金額並不重大外，均於每會計年度之半年度及年度終了時，編製合併報表。

## 5. 金融資產及負債之除列

### (1) 金融資產

本公司對於構成金融資產或部分金融資產之合約權利喪失控制時，即除列該金融資產或部分金融資產。當本公司移轉全部或部分金融資產且放棄對金融資產之控制時，於交換所收取對價之範圍內視為出售。

當金融資產之移轉未符合喪失控制之條件時，本公司則視該移轉交易為擔保借款，再取得資產之權利非屬衍生性金融商品。

### (2) 金融負債

本公司之金融負債於合約規定之義務解除、取消或到期而使金融負債消滅時，除列全部或部分金融負債。

當本公司自相同債權人以幾乎不相同條件交換既有之金融負債，或對既有負債條件進行大幅修改，並同時承擔新金融負債，該種交換或修改視為除列既有負債並同時認列新負債，差額計入當期損益。

## 6. 金融資產之減損

本公司於每一資產負債表日評估金融資產是否已經減損，依不同衡量方式之金融資產，採用之減損方式如下：

### (1) 以攤銷後成本衡量之金融資產

國泰世紀產物保險股份有限公司財務報表附註(續)  
(金額除另予註明者外，均以新臺幣仟元為單位)

若有客觀證據顯示以攤銷後成本衡量之金融資產業已減損，減損金額為金融資產之帳面價值與其估計未來現金流量採原始有效利率折現之現值間之差額。金融資產之帳面價值係藉由備抵帳戶調降之，減損金額列為當期損益。

認列減損損失後，若後續期間減損金額減少，而該減少明顯與認列減損後發生之事件有關，則先前認列之金融資產減損金額藉由調整備抵帳戶迴轉，但該迴轉應不使金融資產帳面價值大於未認列減損情況下之攤銷後成本。迴轉之金額認列為當期損益。

(2) 以成本衡量之金融資產

若有客觀證據顯示未有公開市場報價之權益商品投資，或與前述權益商品連動且其清償須交付該等權益商品之衍生性商品，有減損之客觀證據，本公司將認列減損損失，減損金額為估計未來現金流量以類似金融資產當時市場報酬率折現之折現值與帳面價值間之差額，此減損金額不得迴轉。

(3) 備供出售之金融資產

備供出售之金融資產若已減損，本公司將列為股東權益調整項目之累積淨損失金額轉列為當期損益，其減損損失之金額為備供出售金融資產之取得成本(減已回收之本金及調整攤銷額)與當時公平價值或可回收金額間之差額，再減除該金融資產曾列入損益之減損金額後之餘額。若後續期間減損金額減少，備供出售權益商品之減損減少金額不得認列為當期損益，而應認列為股東權益調整項目；備供出售債務商品之減損金額減少若明顯與認列減損後發生之事件有關，則應予迴轉並認列為當期利益。

7. 衍生性金融商品與避險交易

本公司從事遠期外匯買賣合約與期貨等之衍生性金融商品交易，以規避匯率與股價下跌變動風險。此類衍生性金融商品原始認列與續後衡量皆以公平價值為基礎，當公平價值為正時則認列為資產，為負時則認列為負債。

當不符合避險會計的條件時，衍生性金融商品公平價值變動部分則認列為當期損益。

避險關係可分為下列三種類型：

國泰世紀產物保險股份有限公司財務報表附註(續)  
(金額除另予註明者外，均以新臺幣仟元為單位)

- (1) 公平價值避險：係指規避已認列資產或負債、未認列確定承諾公平價值變動風險。
- (2) 現金流量避險：係指規避現金流量變動之風險，該變動係因已認列資產或負債(例如浮動利率債務之全部或部分之未來利息支付)或高度很有可能預期交易之特定風險所引起，且該變動將影響損益。
- (3) 國外營運機構淨投資避險：係指規避國外營運機構淨投資之匯率變動風險。

本公司在指定避險開始時，有關避險關係、風險管理目標及避險策略等，即備有正式書面文件。文件中載明避險工具、相關被避險項目或交易及被規避風險本質之確認，與如何評估避險工具抵銷欲規避風險造成被避險項目之公平價值或現金流量變動之有效性。本公司預期於避險開始及避險期間中，該避險能高度有效抵銷指定避險期間被規避風險所造成之公平價值或現金流量之變動。本公司並持續於避險期間中評估避險有效性，以確信該避險於避險期間中持續高度有效。

當避險交易符合避險會計規定之條件後，依下列方式處理：

#### 公平價值避險

公平價值避險係指規避已認列資產或負債、未認列確定承諾，或前揭項目經指定之一部分之公平價值變動風險，該價值變動應可歸因於某特定風險且將影響損益。公平價值避險中，被避險項目因所規避之風險而產生之利益或損失，係調整被避險項目之帳面價值並立即認列為當期損益。避險工具以公平價值續後評價(對衍生性避險工具而言)或依財務會計準則公報第十四號「外幣換算之會計處理準則」規定衡量之帳面價值因匯率變動(對非衍生性避險工具而言)，所產生之利益或損失，亦立即認列為當期損益。

當採公平價值避險之被避險項目為付息之金融商品，被避險項目依上段所認列之帳面價值調整數，仍於被避險項目剩餘存續期間依有效利率法攤銷並認列於損益表中。得於認列調整數時即開始攤銷，或至遲自停止適用避險會計時始攤銷。

當有任何下列之情形發生時，本公司即停止適用避險會計之規定：

國泰世紀產物保險股份有限公司財務報表附註(續)  
(金額除另予註明者外，均以新臺幣仟元為單位)

- (1) 避險工具已到期、出售、解約或執行時。
- (2) 避險不再符合避險關係之條件時。
- (3) 本公司取消原指定之避險。

#### 現金流量避險

現金流量避險係指規避現金流量變動之風險，該變動係因已認列資產或負債或高度很有可能發生預期交易之特定風險所引起，且該變動將影響損益。避險工具之利益或損失屬有效避險部分，直接認列為股東權益調整項目，屬無效部分則認列為當期損益。

當被避險之預期交易將導致認列金融資產或金融負債，則原直接認列為股東權益調整項目之相關利益或損失，於該資產或負債影響損益之期間轉列為當期損益。當預期交易之避險將導致認列非金融資產或非金融負債，則原直接認列為股東權益調整項目之避險工具利益或損失，作為該資產或負債帳面價值之調整。

預期交易預計不會發生時，原列為股東權益調整項目相關之累積利益或損失，則轉列為當期損益。避險工具已到期、出售、解約、執行、避險不再符合避險關係之條件，或本公司取消原指定之避險，原直接認列為股東權益調整項目之累積金額，於預期交易發生前，仍列為股東權益調整項目，惟當該交易不會發生時，則該金額將轉列為當期損益。

#### 國外營運機構淨投資之避險

國外營運機構淨投資之避險其處理與現金流量避險相似。避險工具中屬避險有效部分，直接認列為股東權益調整項目，屬避險無效部分列入當期損益。認列為股東權益調整項目之累積利益或損失，於國外營運機構處分時轉列為當期損益。

### 8. 固定資產

固定資產係以取得成本為入帳基礎。重大之改良、添置及更新等足以延長資產使用年數或增加資產價值之支出，均以資本支出處理；一般修理及維護支出，則以當年度費用處理。

固定資產報廢或出售時，其成本、重估增值及截至報廢或出售時之累計折舊及累計減損均自帳上轉銷。如有出售資產利益，列入當年度營業外收入及利

國泰世紀產物保險股份有限公司財務報表附註(續)  
(金額除另予註明者外，均以新臺幣仟元為單位)

益，如有出售資產損失，則列為營業外費用及損失。

固定資產折舊係按其成本，採直線法依行政院公佈之「固定資產耐用年數表」規定之耐用年限計提。耐用年限屆滿仍繼續使用者，自屆滿日起依估計尚可使用年限繼續提列折舊。

#### 9. 無形資產

原始認列無形資產時，係以成本衡量。但政府捐助所取得之無形資產，則按公平價值認列。無形資產於原始認列後，以其成本加依法令規定之重估增值，再減除累計攤銷及累計減損損失後之金額作為帳面價值。

本公司評估無形資產耐用年限屬有限耐用年限。

有限耐用年限之無形資產之可攤銷金額於耐用年限期間，按合理而有系統之方法攤銷，並於無形資產有跡象顯示減損時，進行減損測試。本公司於每一會計年度終了時評估有限耐用年限無形資產之殘值、攤銷期間及攤銷方法，如有變動，則視為會計估計變動處理。

本公司之其他無形資產主係為電腦軟體成本，依照各該資產之耐用年限以 3 年採直線法攤銷。

#### 10. 資產減損

本公司於每一資產負債表日評估所有適用三十五號公報之資產是否有減損跡象，如有減損跡象，則進行減損測試，依公報規定以個別資產或資產所屬之現金產生單位進行測試。減損測試結果如資產(或資產所屬現金產生單位)之帳面價值大於可回收金額，則須認列減損損失，而可回收金額則為淨公平價值及使用價值之較高者；反之，若於資產負債表日有證據顯示資產於以前年度認列之減損損失可能已不存在或減少時，應重新評估可回收金額，若可回收金額因資產之估計服務潛能變動而增加時，減損應予迴轉，惟迴轉後帳面價值不可超過資產在未認列減損損失情況下，減除應提列折舊或攤銷後之帳面價值。

另外，已分攤商譽之現金產生單位或群組，不論有無減損跡象，每年定期進行減損測試。減損測試結果如現金產生單位或群組之帳面價值(包含商譽之帳面價值)大於可回收金額，則須認列減損損失，認列減損時，商譽先行減除，減除不足之數再依帳面價值之相對比例分攤至商譽以外之其他資產。商譽之



國泰世紀產物保險股份有限公司財務報表附註(續)  
(金額除另予註明者外，均以新臺幣仟元為單位)

減損，一經認列，嗣後不得以任何理由迴轉。

減損損失及減損迴轉利益為營業外收支。

11. 特定資產之資產區隔要求

本公司經營強制汽車責任保險(以下簡稱本保險)業務，係依據「強制汽車責任保險法」設立獨立會計，記載該保險之業務及財務狀況。

本保險提存之特別準備金依「強制汽車責任保險各種準備金管理辦法」第五條規定，應以定期存款方式存放於金融機構。但報經主管機關核准者，得購買下列各款國內有價證券：

- (1) 公債、國庫券。但不包括可交換公債。
- (2) 金融債券、可轉讓定期存單、銀行承兌匯票、金融機構保證商業本票。但金融債券以一般金融債券為限。

前項存放於金融機構之定期存款金額，不得低於最近一年度本保險自留滿期純保費總金額之百分之三十，主管機關並得視本公司經營情況，予以適度調高其定期存款金額之存放下限比例。

特別準備金餘額，未達最近一年度本保險自留滿期純保費總金額之百分之三十，應全部以定期存款方式存放於金融機構。

依「強制汽車責任保險各種準備金管理辦法」第六條規定，辦理本保險所持有之資金(各種準備金、應付款項、暫收及待結轉款項)，除特別準備金依前述規定辦理外，應以活期存款及定期存款方式存放於金融機構。但報經主管機關核准者，得購買下列各款國內有價證券：

- (1) 國庫券。
- (2) 可轉讓定期存單、銀行承兌匯票、金融機構保證商業本票。
- (3) 附買回公債。

前項存放於金融機構之活期存款金額，不得低於本公司辦理本保險所持有之資金扣除特別準備金後之餘額百分之六十及最近一期經會計師查核之本保險自留滿期純保費百分之四十，主管機關並得視本公司經營情況，予以適度調高活期存款存放比例。

國泰世紀產物保險股份有限公司財務報表附註(續)  
(金額除另予註明者外，均以新臺幣仟元為單位)

本保險之未滿期保費準備金及賠款準備金總額，未達最近一期經會計師查核或核閱之本保險自留滿期純保費百分之四十者，辦理本保險所持有之資金應全部以活期存款方式存放於金融機構。

依「強制汽車責任保險各種準備金管理辦法」第九條規定，財產保險業停業或停止辦理前揭保險業務時，該保險之各種準備金應移轉併入承受該項業務之財產保險業辦理該保險之各種準備金提存。

財產保險業依法被勒令停業清理或命令解散且無其他財產保險業承受時，該保險之各種準備金應移轉予財團法人汽車交通事故特別補償基金。

## 12. 負債準備

本公司保險合約所提存之準備金係依「保險業各種準備金提存辦法」、「強制汽車責任保險各種準備金管理辦法」、「住宅地震保險危險分散機制實施辦法」及「核能保險責任準備金提存方式」等規定辦理之，並經金融監督管理委員會核可之簽證精算人員簽證。各項責任準備之提列基礎說明如下：

### (1) 未滿期保費準備

對於保險期間尚未屆滿之有效契約或尚未終止之承保風險，應依據各險未到期之危險計算並提列未滿期保費準備。

### (2) 賠款準備

係按險別依其過去理賠經驗及費用，以符合精算原理方法計算賠款準備金，並就已報未付及未報保險賠款提存，其中已報未付保險賠款，應逐案依實際相關資料估算，按險別提存。

### (3) 特別準備

特別準備分為「重大事故特別準備金」及「危險變動特別準備金」，於民國 100 年 1 月 1 日前已提列者，仍認列為負債準備，於民國 100 年 1 月 1 日起，每年新增提存數應依財務會計準則公報第 22 號扣除所得稅後之餘額提列於業主權益項下之特別盈餘公積。依法沖減或收回金額於

國泰世紀產物保險股份有限公司財務報表附註(續)  
(金額除另予註明者外，均以新臺幣仟元為單位)

民國 100 年 1 月 1 日起，得就提存於負債準備項下之特別準備沖減或收回之，如該項負債準備餘額不足沖減或收回時，其不足沖減或收回金額應依財務會計準則公報第 22 號扣除所得稅後之餘額，得由提存於業主權益項下之特別盈餘公積之特別準備沖減或收回之。

A. 重大事故特別準備金

各險別依主管機關所訂之重大事故特別準備金比率提存。

符合政府發布之重大災情，其單一事故發生時，個別公司累計各險別自留賠款合計達新臺幣三仟萬元，且全體財產保險業各險別合計應賠款總金額達新臺幣二十億元以上者，得就重大事故特別準備金沖減之。

重大事故特別準備金提存超過十五年者，得經簽證精算人員評估訂定收回機制報送主管機關備查辦理。

B. 危險變動特別準備金

各險之實際賠款扣除該險以重大事故特別準備金沖減後之餘額低於預期賠款時，應就其差額部分之百分之十五提存危險變動特別準備金。

各險之實際賠款扣除該險以重大事故特別準備金沖減後之餘額超過預期賠款時，其超過部分，得就已提存之危險變動特別準備金沖減之。如該險危險變動特別準備金不足沖減時，得由其他險別已提存之危險變動特別準備金沖減之；其所沖減之險別及金額應依主管機關訂定應注意事項辦理並報主管機關備查。

各險危險變動特別準備金累積提存總額超過其當年度自留滿期保險費之百分之六十時，其超過部分應予收回處理。

(4) 保費不足準備

各險保險期間尚未屆滿之有效契約或尚未終止之承保風險應評估未來可能發生之賠款與費用，如逾已提存之未滿期保費準備金及未來預期之保費收入，應就其差額按險別提存保費不足準備金。

國泰世紀產物保險股份有限公司財務報表附註(續)  
(金額除另予註明者外，均以新臺幣仟元為單位)

13. 保險業務收入及取得成本

直接承保業務之保險費收入按當期所有簽單承保及批改確定之保單認列；分入再保險業務之再保費收入平時按帳單到達日基礎入帳，決(結)算時再依合理而有系統之方法估計未達帳再保費收入。其相關取得成本(如：佣金支出、代理費用、手續費支出及再保佣金支出...等)均於同期間認列並未予以遞延。

未滿期保費準備係對於保險期間尚未屆滿之有效契約或尚未終止之承保風險，依據各險未到期之危險計算未滿期保費，並按險別提存。

強制汽車責任保險之未滿期保費準備，係依「強制汽車責任保險各種準備金管理辦法」規定提存。

住宅地震保險之未滿期保費準備，係依「住宅地震保險危險分散機制實施辦法」規定提存。

核能保險之未滿期保費準備，係依「核能保險責任準備金提存方式」規定提存。

未滿期保費準備提存方式，除法令另有規定者外，由精算人員依各險特性決定之(非經主管機關核准不得變更)，未滿期保費準備之金額，應經簽證精算人員查核簽證。

保險業務收入相關稅款係依據加值型及非加值型營業稅法及印花稅法等相關法令規定，按權責發生基礎認列。

14. 保險業務理賠成本

直接承保業務之保險賠款按當期發生並受理報案之已付賠款(含理賠費用)認列，理賠部門已確定理賠金額且會計財務部門尚未進行賠款給付程序者，以及理賠部門尚未確定理賠金額者，按險別逐案依實際相關資料估算，認列為已報未付之賠款準備淨變動。

分入再保險業務之再保賠款平時按帳單到達日基礎入帳，決(結)算時再依合理而有系統之方法估計未達帳再保賠款，認列為賠款準備淨變動。

直接承保及分入再保險業務之未報保險賠款按險別依過去理賠經驗及費用，以符合精算原理方法計算，認列為未報之賠款準備淨變動。

國泰世紀產物保險股份有限公司財務報表附註(續)  
(金額除另予註明者外，均以新臺幣仟元為單位)

依分出再保險合約應向再保險業攤回之理賠案件，為已付賠款(合理賠費用)者，認列為攤回保險賠款與給付；其為已報未付及未報賠款(合理賠費用)者，認列為賠款準備淨變動。

賠款準備之計提並未採折現方式計算。

強制汽車責任保險之賠款準備，係依「強制汽車責任保險各種準備金管理辦法」規定提存。

住宅地震保險之賠款準備，係依「住宅地震保險危險分散機制實施辦法」規定提存。

核能保險之賠款準備，係依「核能保險責任準備金提存方式」規定提存。

#### 15. 負債適足性測試

依照 98 年 12 月 28 日金管保財字第 09802513192 號令修正「保險業各種準備金提存辦法」第 24 條之 1 的規定，保險業對於財務會計準則公報第四十號規定需進行負債適足性測試之合約，自中華民國一百年一月一日起，以每一資產負債表日之現時資訊估計其未來現金流量，就已認列保險負債進行適足性測試，如測試結果有不足情形，應將其不足金額提列負債適足準備金，並依精算實務處理原則辦理。

#### 16. 分出再保業務

本公司為限制某些暴險事件所可能造成之損失金額，爰依業務需要及相關保險法令規定辦理再保險。對於分出再保險，本公司不得以再保險人不履行其義務為由，拒絕履行對被保險人之義務。

分出再保險業務依分出再保合約，認列再保費支出。其財務報告包含期間截止之考量，應與保費收入配合一致。決(結)算時以合理且有系統之方法估計未達帳再保費支出。其相關收入(如：再保佣金收入...等)均於同期間認列。相關再保險損益並未予以遞延。

再保險準備資產包括：分出未滿期保費準備、分出賠款準備、分出保費不足準備及分出負債適足準備，係依保險業各種準備金提存辦法等法令規定及再

國泰世紀產物保險股份有限公司財務報表附註(續)  
(金額除另予註明者外，均以新臺幣仟元為單位)

保險合約條款，對再保險人之權利。

本公司定期評估前述再保險準備資產、應攤回再保賠款與給付、應收再保往來款項及存出再保責任準備金是否已發生減損或無法收回。當客觀證據顯示再保險資產於原始認列後所發生事件，將導致分出公司可能無法收回收約條款規定之所有應收金額，且上述事件對可從再保險人收回金額之影響得以可靠衡量時，本公司就可回收金額低於再保險準備資產帳面價值之部份，提列累計減損。並就應攤回再保賠款與給付、應收再保往來款項及存出再保責任準備金無法收回之金額，提列適當之備抵呆帳。

17. 共保組織、共同保險及保證基金協議

本公司與全體經主管機關核准經營強制汽車責任保險之會員公司訂定「強制汽車責任保險共保合約」，約定所承保之強制汽車責任保險業務應悉數納入共保，違反者需繳付違約金，並同意共保小組得派員稽查。承受共保業務按純保費為計算基礎，依約定共保比例分配。任何參與共保之會員公司，除清算或歇業者外，不得任意退出共保。若停止經營汽車責任保險業務即同時退出本共保，其未滿期責任採自然滿期制。

本公司與辦理旅行業履約保證保險之產物保險公司及再保險公司訂定「旅行業履約保證保險共保合約」，約定所承保之旅行業履約保證保險業務應悉數納入共保，違反者需繳付違約金，並同意共保組織得派員稽查。承受共保業務按納入共保保費(即危險保費)為計算基礎，個別會員公司各依其認受成份各自負擔共保責任，不負連帶責任。會員公司得於次年度開始三個月前，以書面通知共保組織退出共保；其原共保認受成份認受至當年底止，並對其認受成份之未了責任繼續負責，直至自然滿期為止。

18. 安定基金

本公司按月就保費收入提撥千分之二之安定基金，繳存財產保險安定基金委員會，並以安定基金支出科目記帳。

19. 退休金

本公司民國 82 年度開始實施職工退休辦法，根據此項辦法凡職工服務年資合乎規定或其他原因合乎規定退休者，公司應發給一次退休金。退休金之計算係依年資決定支給基數乘以最後服務月份之薪給而得。本公司於民國 86 年度業經核准設置職工退休基金管理委員會，成立後按薪資總額 6%提列，並於民國 88 年度業經核准更正為按薪資總額 3.14%提撥。依規定退休金之給付由退

國泰世紀產物保險股份有限公司財務報表附註(續)  
(金額除另予註明者外，均以新臺幣仟元為單位)

休基金先為支付，如有不足，其超過部份以當年度費用列支。

勞工退休金條例自民國 94 年 7 月 1 日起施行，並採確定提撥制。實施後員工得選擇適用「勞動基準法」有關之退休金規定，或適用該條例之退休金制度並保留適用該條例前之工作年資。對適用該條例之員工，本公司每月負擔之員工退休金提撥率，不得低於員工每月 6%。

本公司職工退休金會計處理依財務會計準則公報第十八號「退休金會計處理準則」辦理，屬確定給付退休辦法者，依精算結果認列最低退休金負債及淨退休金成本，有關前期服務成本與退休金損益係按員工平均剩餘服務年限採直線法攤銷。屬確定提撥退休辦法者，依權責發生基礎，將每期提繳之退休基金數額認列為當期費用。

另本公司依財務會計準則公報第十八號「退休金會計處理準則」之規定，採精算師精算資料認列應計退休金負債或揭露相關資訊。

依財務會計準則公報第廿三號「期中財務報表之表達與揭露」規定，得不揭露財務會計準則公報第十八號「退休金會計處理準則」第卅四段規定之事項。

## 20. 外幣交易及外幣財務報表換算

### (1) 外幣交易之兌換

資產負債表日之外幣貨幣性資產或負債，按該日即期匯率予以調整，兌換差額列為當期損益。資產負債表日之外幣非貨幣性資產或負債，依公平價值衡量者，按該日即期匯率調整而產生之兌換差額，其公平價值變動認列為股東權益調整項目者，兌換差額列為股東權益調整項目；其公平價值變動認列為當期損益者，兌換差額列為當期損益；若其係依成本衡量者，則按交易日之歷史匯率衡量。

### (2) 國外子公司外幣財務報表換算基礎

本公司以權益法評價之國外子公司外幣財務報表，係依下列基礎換算為新臺幣：所有資產及負債係以資產負債表日匯率換算；股東權益中除期初保留盈餘以上年度期末換算後餘額結轉外，餘均按歷史匯率換算；損益科目則依當年度加權平均匯率換算。對於國外子公司外幣財務報表換算所產生之兌換差額，則列為「累積換算調整數」並單獨列示於股東權益項下。

國泰世紀產物保險股份有限公司財務報表附註(續)  
(金額除另予註明者外，均以新臺幣仟元為單位)

21. 估計所得稅

本公司依財務會計準則公報第二十二號「所得稅之會計處理準則」之規定作跨期間與同期間之所得稅分攤。將應課稅暫時性差異所產生之所得稅影響數認列為遞延所得稅負債，與將可減除暫時性差異、虧損扣抵及所得稅抵減所產生之所得稅影響數認列為遞延所得稅資產，再評估其遞延所得稅資產之可實現性，認列其備抵評價金額。以前年度所得稅之調整，若為估列變動，則列為當年度所得稅費用之調整項目。

本公司依金融控股公司法第四十九條規定，自民國 92 年度起採連結稅制與母公司合併申報營利事業所得稅結算申報及未分配盈餘加徵百分之十營利事業所得稅申報，並由母公司按比例分攤，因採連結稅制致影響本公司之當期所得稅費用(利益)、遞延所得稅及應付所得稅(應收退稅款)金額。

本公司所得稅抵減之會計處理依財務會計準則公報第十二號「所得稅抵減之會計處理準則」之規定處理，因購置設備或技術、研究發展、人才培訓及股權投資等所產生之所得稅抵減採當期認列法處理。

本公司未分配盈餘加徵百分之十營利事業所得稅部份，於董事會決議分配盈餘之日列為當期所得稅費用。

本公司自民國 95 年度起，依照所得基本稅額條例及所得基本稅額條例施行細則計算及合併申報營利事業基本稅額。

22. 資本支出與收益支出之劃分

一項支出之未來經濟效益達於未來各期者，列為資產並按其耐用年限攤銷，其不具未來經濟效益或雖有未來經濟效益，但其金額不具重要性者，則列為當期費用或損失。

23. 員工分紅及董監酬勞

依財團法人中華民國會計研究發展基金會於民國 96 年 3 月發布(96)基祕字第 052 號函之規定，員工分紅及董監酬勞應視為費用，而非盈餘之分配。



國泰世紀產物保險股份有限公司財務報表附註(續)  
(金額除另予註明者外，均以新臺幣仟元為單位)

24. 營運部門資訊

營運部門係同時符合下列特性之企業組成單位：

- (1) 從事可獲得收入並發生費用之經營活動。
- (2) 營運結果定期由企業之營運決策者複核，以制定分配予該部門資源之決策，並評估該部門之績效。
- (3) 具個別分離之財務資訊。

三、會計變動之理由及其影響

1. 本公司自民國100年1月1日起，採用第三次修訂之財務會計準則公報第三十四號「金融商品之會計處理準則」規定。前述變動並未影響民國100年上半年度之淨利及每股盈餘。
2. 本公司自民國100年1月1日起，採用民國98年12月30日金管保財字第09802506492號令訂定之保險業財務報告編製準則及首次適用財務會計準則公報第四十號「保險合約之會計處理準則」。前述變動並未影響民國100年上半年度之淨利及每股盈餘。

另重大事故特別準備金及危險變動特別準備金，當期提存數應於年底始提列為特別盈餘公積，民國100年上半年度提列金額為179,666仟元(稅後)。

3. 本公司自民國100年1月1日起，採用新發布財務會計準則公報第四十一號「營運部門資訊之揭露」之規定處理營運部門資訊之揭露，該號公報係取代財務會計準則公報第二十號「部門別財務資訊之揭露」。

四、重要會計科目之說明

1. 現金及約當現金

	101.6.30	100.6.30
庫存現金	\$251	\$197
週轉金	12,103	11,248
銀行存款	1,372,508	1,448,486
定期存款	4,036,900	3,929,508
約當現金	189,946	734,988
合計	<u>\$5,611,708</u>	<u>\$6,124,427</u>

約當現金係自投資日起三個月內到期或清償之短期票券。

國泰世紀產物保險股份有限公司財務報表附註(續)  
(金額除另予註明者外，均以新臺幣仟元為單位)

2. 應收保費

	101.6.30	100.6.30
應收保費	\$3,030,730	\$2,822,255
減：備抵呆帳	(40,139)	(66,682)
應收保費淨額	\$2,990,591	\$2,755,573

3. 公平價值變動列入損益之金融資產

	101.6.30	100.6.30
上市(櫃)股票	\$-	\$186,083
受益憑證	-	709,000
小計	-	895,083
加：評價調整	-	30,550
合計	\$-	\$925,633

4. 備供出售金融資產

	101.6.30	100.6.30
上市(櫃)股票	\$1,915,735	\$1,229,615
國外股票	29,418	13,907
受益憑證	1,451,976	300,887
不動產投資信託	153,542	672,698
公司債	999,969	799,932
金融債券	1,200,120	800,117
政府債券	729,575	-
國外債券	306,963	-
小計	6,787,298	3,817,156
加：評價調整	(114,543)	55,965
合計	\$6,672,755	\$3,873,121

備供出售金融資產包含被指定為備供出售之金融資產及非歸類為其他各類之非衍生性金融資產。

5. 避險之衍生性金融資產

	101.6.30	100.6.30
衍生性金融商品	\$-	\$-
加：評價調整	22,172	27,724
合計	\$22,172	\$27,724

國泰世紀產物保險股份有限公司財務報表附註(續)  
(金額除另予註明者外，均以新臺幣仟元為單位)

6. 以成本衡量之金融資產

被投資公司名稱	101.6.30		100.6.30	
	帳列金額	持股比例	帳列金額	持股比例
和宇寬頻網路(股)公司	\$-	-	\$25,500	2.14%

7. 採權益法之股權投資

被投資公司名稱	101.6.30		100.6.30	
	帳列金額	持股比例	帳列金額	持股比例
權益法：				
宏遠科技創業投資(股)公司	\$3,388	5.00%	\$5,734	5.00%
國泰財產保險有限責任公司(大陸)	528,521	50.00%	657,135	50.00%
越南國泰產物保險有限公司	407,189	100.00%	433,780	100.00%
合 計	\$939,098		\$1,096,649	

(1) 民國101年及100年上半年度依權益法評價之變動情形如下：

	101 年上半年度	100 年上半年度
1 月 1 日餘額	\$1,055,058	\$1,143,316
加(減)：		
依權益法認列投資損失	(106,702)	(20,736)
依權益法認列累積換算調整數	(17,483)	(23,758)
依權益法認列金融商品之未實現損益	10,315	(2,173)
被投資公司減資退還股款(帳列其他應收款)	(2,090)	-
6 月 30 日餘額	\$939,098	\$1,096,649

(2) 民國101年及100年上半年度採權益法認列之長期投資損失，其明細如下：

被投資公司名稱	101 年上半年度	100 年上半年度
宏遠科技創業投資(股)公司	\$11	\$13
國泰財產保險有限責任公司(大陸)	(96,457)	(45,547)
越南國泰產物保險有限公司	(10,256)	24,798
合 計	\$(106,702)	\$(20,736)

(3) 本公司投資宏遠科技創業投資(股)公司，因合計關係人持股超過20%，故採權益法評價。

國泰世紀產物保險股份有限公司財務報表附註(續)  
(金額除另予註明者外，均以新臺幣仟元為單位)

8. 無活絡市場之債券投資

	101.6.30	100.6.30
特別股	\$400,000	\$-
公司債	500,000	500,000
國外債券	280,259	-
合 計	<u>\$1,180,259</u>	<u>\$500,000</u>

無活絡市場之債券投資係無活絡市場公開報價，依原始成本減除攤銷後成本衡量之金融資產。

9. 持有至到期日金融資產

	101.6.30	100.6.30
國外債券	<u>\$2,337,828</u>	<u>\$2,413,622</u>

10. 放 款

	101.6.30	100.6.30
擔保放款	\$566,240	\$647,619
減：備抵呆帳	(46,975)	(6,770)
擔保放款淨額	<u>\$519,265</u>	<u>\$640,849</u>

擔保放款係以不動產為抵押之放款。

11. 固定資產

項 目	101.6.30		
	成 本	累計折舊	淨 額
其他設備	\$369,001	\$254,038	\$114,963
在建工程及預付房地設備款	662	-	662
合 計	<u>\$369,663</u>	<u>\$254,038</u>	<u>\$115,625</u>

項 目	100.6.30		
	成 本	累計折舊	淨 額
其他設備	\$363,172	\$223,254	\$139,918
在建工程及預付房地設備款	12,027	-	12,027
合 計	<u>\$375,199</u>	<u>\$223,254</u>	<u>\$151,945</u>

截至民國 101 年及 100 年 6 月 30 日止，固定資產皆無提供質押及擔保情形。

國泰世紀產物保險股份有限公司財務報表附註(續)  
(金額除另予註明者外，均以新臺幣仟元為單位)

12. 無形資產－電腦軟體成本

項 目	101.1.1	本期增加	本期減少	101.6.30
單獨取得成本：				
電腦軟體成本	\$96,676	\$4,148	\$-	\$100,824
攤銷及減損：				
攤銷	(71,384)	(6,140)	-	(77,524)
帳面價值	<u>\$25,292</u>			<u>\$23,300</u>

項 目	100.1.1	本期增加	本期減少	100.6.30
單獨取得成本：				
電腦軟體成本	\$81,402	\$2,219	\$-	\$83,621
攤銷及減損：				
攤銷	(61,242)	(5,083)	-	(66,325)
帳面價值	<u>\$20,160</u>			<u>\$17,296</u>

本公司之無形資產主要係單獨取得之電腦軟體成本，屬有限耐用年限，採直線法分3年攤銷。

13. 公平價值變動列入損益之金融負債

	101.6.30	100.6.30
衍生性金融商品	\$-	\$-
加：評價調整	43,217	-
合 計	<u>\$43,217</u>	<u>\$-</u>

14. 特別股負債

本公司於民國100年10月7日經董事會代行股東會職權決議私募發行甲種特別股31,250仟股，每股面額新臺幣10元，該項增資案業於民國100年10月26日經行政院金融監督管理委員會保險局核准。該私募甲種特別股主要發行條件如下：

- (1) 發行期間自發行日民國100年11月11日起至民國107年11月10日止，為期七年。
- (2) 股息年率為1.86%，按實際發行價格每股\$32元計算，當年度分配不足之股息，應累積於以後有盈餘年度優先補足。

國泰世紀產物保險股份有限公司財務報表附註(續)  
(金額除另予註明者外，均以新臺幣仟元為單位)

- (3) 甲種特別股不得轉換為普通股。期滿時，本公司依公司法相關規定按原實際發行價格收回。若屆期本公司因客觀因素或不可抗力情勢以致無法收回已發行甲種特別股之全部或一部分時，其未收回甲種特別股之權利仍依發行條件延續至本公司全數收回為止。其股息亦按原年率以實際延展期間計算，不得損及甲種特別股股東依照本公司章程之權利。
- (4) 甲種特別股不具賣回權，發行屆滿五年時，本公司得經主管機關核准後，依法執行贖回權。

此次私募之甲種特別股依財務會計準則公報第三十六號「金融商品之表達與揭露」之規定，係屬負債性特別股，本公司業已將其列入金融負債項下之特別股負債。

15. 營業及負債準備

	101.6.30	100.6.30
未滿期保費準備	\$9,430,598	\$8,685,442
賠款準備金	4,770,579	5,048,469
特別準備金	4,800,385	5,158,011
保費不足準備	16,172	53,296
合計	\$19,017,734	\$18,945,218

(1) 未滿期保費準備

① 未滿期保費準備及分出未滿期保費準備明細

項目	101.06.30			
	未滿期保費準備		分出未滿期保費準備	
	直接業務	分入再保業務	分出再保業務	自留業務
火災保險	\$2,064,735	\$46,658	\$912,361	\$1,199,032
海上保險	267,359	8,832	239,409	36,782
陸空保險	2,732,502	4,839	118,934	2,618,407
責任保險	409,836	191	134,325	275,702
保證保險	30,416	549	14,854	16,111
其他財產保險	834,736	11,371	495,914	350,193
傷害保險	1,537,678	4,044	69,121	1,472,601
健康保險	121,011	-	1,486	119,525
強制汽車責任保險	1,172,991	182,850	469,305	886,536
合計	\$9,171,264	\$259,334	\$2,455,709	\$6,974,889

國泰世紀產物保險股份有限公司財務報表附註(續)  
(金額除另予註明者外，均以新臺幣仟元為單位)

項目	100.6.30			
	未滿期保費準備		分出未滿期保費準備	
	直接業務	分入再保業務	分出再保業務	自留業務
火災保險	\$2,070,935	\$41,460	\$878,806	\$1,233,589
海上保險	252,901	2,308	215,870	39,339
陸空保險	2,218,129	2,857	203,029	2,017,957
責任保險	294,121	823	75,305	219,639
保證保險	30,323	280	15,480	15,123
其他財產保險	841,480	15,643	486,771	370,352
傷害保險	1,468,722	54,175	88,461	1,434,436
健康保險	93,628	-	2,633	90,995
強制汽車責任保險	1,120,257	177,400	448,363	849,294
合計	\$8,390,496	\$294,946	\$2,414,718	\$6,270,724

② 未滿期保費準備及分出未滿期保費準備之變動調節表

項目	101.6.30		100.6.30	
	未滿期保費準備	分出未滿期保費準備	未滿期保費準備	分出未滿期保費準備
期初金額	\$8,624,366	\$2,151,896	\$7,448,272	\$1,773,103
本期提存	9,430,598	2,455,709	8,685,442	2,414,718
本期收回	(8,624,366)	(2,151,896)	(7,448,272)	(1,773,103)
期末金額	\$9,430,598	\$2,455,709	\$8,685,442	\$2,414,718

(2) 賠款準備

① 賠款準備及分出賠款準備

項目	101.6.30			
	賠款準備		分出賠款準備	
	直接承保業務	分入再保業務	分出再保業務	自留業務
	(1)	(2)	(3)	(4)=(1)+(2)-(3)
已報未付	\$3,585,758	\$216,600	\$1,614,480	\$2,187,878
未報	942,269	25,952	139,769	828,452
合計	\$4,528,027	\$242,552	\$1,754,249	\$3,016,330

國泰世紀產物保險股份有限公司財務報表附註(續)  
(金額除另予註明者外，均以新臺幣仟元為單位)

100.6.30

項目	賠款準備		分出賠款準備	
	直接承保業務 (1)	分入再保業務 (2)	分出再保業務 (3)	自留業務 (4)=(1)+(2)-(3)
已報未付	\$4,052,235	\$85,085	\$1,912,530	\$2,224,790
未報	875,347	35,802	211,733	699,416
合計	\$4,927,582	\$120,887	\$2,124,263	\$2,924,206

② 賠款準備及分出賠款準備淨變動

101.6.30

項目	直接承保業務		分入再保業務		賠款準備	分出再保業務		分出賠款準備
	提存 (1)	收回 (2)	提存 (3)	收回 (4)	淨變動 (5)=(1)-(2)+(3)-(4)	提存 (6)	收回 (7)	淨變動 (8)=(6)-(7)
已報未付	\$3,585,758	\$3,892,767	\$216,600	\$180,872	\$(271,281)	\$1,614,480	\$1,841,574	\$(227,094)
未報	942,269	904,613	25,952	44,432	19,176	139,769	202,725	(62,956)
合計	\$4,528,027	\$4,797,380	\$242,552	\$225,304	\$(252,105)	\$1,754,249	\$2,044,299	\$(290,050)

100.6.30

項目	直接承保業務		分入再保業務		賠款準備	分出再保業務		分出賠款準備
	提存 (1)	收回 (2)	提存 (3)	收回 (4)	淨變動 (5)=(1)-(2)+(3)-(4)	提存 (6)	收回 (7)	淨變動 (8)=(6)-(7)
已報未付	\$4,052,235	\$3,571,273	\$85,085	\$54,196	\$511,851	\$1,912,530	\$1,533,321	\$379,209
未報	875,347	827,046	35,802	-	84,103	211,733	147,389	64,344
合計	\$4,927,582	\$4,398,319	\$120,887	\$54,196	\$595,954	\$2,124,263	\$1,680,710	\$443,553

③ 對保單持有人已報未付及未報之理賠負債

101.6.30

項目	賠款準備金		
	已報未付	未報	合計
火災保險	\$1,716,344	\$28,872	\$1,745,216
海上保險	587,754	75,664	663,418
陸空保險	577,423	444,850	1,022,273
責任保險	126,533	111,323	237,856
保證保險	20,622	417	21,039
其他財產保險	254,975	6,987	261,962
傷害保險	129,853	244,325	374,178
健康保險	4,965	34,782	39,747
強制汽車責任保險	383,889	21,001	404,890
合計	\$3,802,358	\$968,221	\$4,770,579



國泰世紀產物保險股份有限公司財務報表附註(續)  
(金額除另予註明者外，均以新臺幣仟元為單位)

項目	100.6.30		
	賠款準備金		
	已報未付	未報	合計
火災保險	\$2,042,975	\$131,151	\$2,174,126
海上保險	610,686	147,244	757,930
陸空保險	479,023	428,609	907,632
責任保險	192,074	25,091	217,165
保證保險	22,778	926	23,704
其他財產保險	283,054	14,256	297,310
傷害保險	109,267	142,487	251,754
健康保險	5,535	914	6,449
強制汽車責任保險	391,928	20,471	412,399
合計	<u>\$4,137,320</u>	<u>\$911,149</u>	<u>\$5,048,469</u>

④ 再保險資產-對保單持有人已報未付及未報理賠負債之分出賠款準備

項目	101.6.30		
	賠款準備金(分出)		
	已報未付	未報	合計
火災保險	\$853,617	\$-	\$853,617
海上保險	445,654	58,912	504,566
陸空保險	24,404	10,948	35,352
責任保險	34,468	27,812	62,280
保證保險	18,904	-	18,904
其他財產保險	105,205	547	105,752
傷害保險	11,805	32,347	44,152
健康保險	-	1,876	1,876
強制汽車責任保險	120,423	7,327	127,750
合計	<u>\$1,614,480</u>	<u>\$139,769</u>	<u>\$1,754,249</u>

國泰世紀產物保險股份有限公司財務報表附註(續)  
(金額除另予註明者外，均以新臺幣仟元為單位)

項目	100.6.30		
	賠款準備金(分出)		
	已報未付	未報	合計
火災保險	\$1,110,961	\$52,406	\$1,163,367
海上保險	404,447	81,378	485,825
陸空保險	20,623	43,927	64,550
責任保險	82,253	7,832	90,085
保證保險	19,555	473	20,028
其他財產保險	137,080	4,119	141,199
傷害保險	12,313	14,486	26,799
健康保險	-	4	4
強制汽車責任保險	125,298	7,108	132,406
合計	\$1,912,530	\$211,733	\$2,124,263

⑤ 賠款準備及分出賠款準備之變動調節

項目	101.6.30		100.6.30	
	賠款準備	分出賠款準備	賠款準備	分出賠款準備
期初金額	\$5,022,684	\$2,044,299	\$4,452,515	\$1,680,710
本期提存	4,770,579	1,754,249	5,048,469	2,124,263
本期收回	(5,022,684)	(2,044,299)	(4,452,515)	(1,680,710)
期末金額	\$4,770,579	\$1,754,249	\$5,048,469	\$2,124,263

(3) 特別準備

① 特別準備-強制汽車責任保險

項目	101.6.30	100.6.30
	金額	金額
期初金額	\$2,434,891	\$2,335,811
本期提存	114,829	140,708
本期收回	(55,798)	(72,527)
期末金額	\$2,493,922	\$2,403,992

國泰世紀產物保險股份有限公司財務報表附註(續)  
(金額除另予註明者外，均以新臺幣仟元為單位)

②特別準備-非強制汽車責任保險

項目	負債					
	101.6.30			100.6.30		
	重大事故	危險變動	合計	重大事故	危險變動	合計
期初金額	\$1,172,396	\$1,153,815	\$2,326,211	\$1,183,609	\$1,643,828	\$2,827,437
本期提存	-	-	-	-	4,243	4,243
本期收回	-	(19,748)	(19,748)	-	(77,661)	(77,661)
期末金額	\$1,172,396	\$1,134,067	\$2,306,463	\$1,183,609	\$1,570,410	\$2,754,019

(4) 保費不足準備

① 保費不足準備

項目	101.6.30				
	保費不足準備		分出保費不足準備		自留業務
	直接業務	分入再保業務	分出再保業務		
火災保險	\$-	\$-	\$-		\$-
海上保險	10,274	359	3,229		7,404
陸空保險	-	762	-		762
責任保險	-	-	-		-
保證保險	4,777	-	4,777		-
其他財產保險	-	-	-		-
傷害保險	-	-	-		-
健康保險	-	-	-		-
合計	\$15,051	\$1,121	\$8,006		\$8,166

項目	100.6.30				
	保費不足準備		分出保費不足準備		自留業務
	直接業務	分入再保業務	分出再保業務		
火災保險	\$-	\$186	\$(7,556)		\$7,742
海上保險	9,658	296	3,020		6,934
陸空保險	-	-	(4,050)		4,050
責任保險	-	-	-		-
保證保險	37,797	15	37,812		-
其他財產保險	-	5,344	-		5,344
傷害保險	-	-	-		-
健康保險	-	-	-		-
合計	\$47,455	\$5,841	\$29,226		\$24,070

國泰世紀產物保險股份有限公司財務報表附註(續)  
(金額除另予註明者外，均以新臺幣仟元為單位)

② 保費不足準備淨提存所認列之損失-保費不足準備淨變動及分出保費不足準備淨變動

101.6.30									
項目	直接承保業務		分入再保業務		保費不足 準備淨變動 (5)=(1)-(2)+(3)-(4)	分出再保業務		分出保費不足 準備淨變動 (8)=(6)-(7)	本期保費不足 準備淨提存所 認列之損失 (9)=(5)-(8)
	提存 (1)	收回 (2)	提存 (3)	收回 (4)		提存 (6)	收回 (7)		
火災保險	\$-	\$-	\$-	\$432	\$(432)	\$-	\$(5,485)	\$5,485	\$(5,917)
海上保險	10,274	9,805	359	55	773	3,229	1,867	1,362	(589)
陸空保險	-	-	762	2	760	-	(1,480)	1,480	(720)
責任保險	-	-	-	49	(49)	-	49	(49)	-
保證保險	4,777	11,179	-	6	(6,408)	4,777	11,185	(6,408)	-
其他財產保險	-	-	-	3	(3)	-	-	-	(3)
傷害保險	-	-	-	-	-	-	-	-	-
健康保險	-	-	-	-	-	-	-	-	-
合計	\$15,051	\$20,984	\$1,121	\$547	\$(5,359)	\$8,006	\$6,136	\$1,870	\$(7,229)

100.6.30									
項目	直接承保業務		分入再保業務		保費不足 準備淨變動 (5)=(1)-(2)+(3)-(4)	分出再保業務		分出保費不足 準備淨變動 (8)=(6)-(7)	本期保費不足 準備淨提存所 認列之損失 (9)=(5)-(8)
	提存 (1)	收回 (2)	提存 (3)	收回 (4)		提存 (6)	收回 (7)		
火災保險	\$-	\$-	\$186	\$-	\$186	\$(7,556)	\$-	\$(7,556)	\$7,742
海上保險	9,658	61,778	296	139	(51,963)	3,020	56,155	(53,135)	1,172
陸空保險	-	-	-	-	-	(4,050)	(4,220)	170	(170)
責任保險	-	-	-	-	-	-	-	-	-
保證保險	37,797	9,053	15	-	28,759	37,812	9,053	28,759	-
其他財產保險	-	-	5,344	-	5,344	-	-	-	5,344
傷害保險	-	-	-	-	-	-	-	-	-
健康保險	-	-	-	-	-	-	-	-	-
合計	\$47,455	\$70,831	\$5,841	\$139	\$(17,674)	\$29,226	\$60,988	\$(31,762)	\$14,088

③ 保費不足準備及分出保費不足準備之變動調節

項目	101.6.30		100.6.30	
	保費不足準備	分出保費 不足準備	保費不足準備	分出保費 不足準備
期初金額	\$21,531	\$6,136	\$70,970	\$60,988
本期提存	16,172	8,006	53,296	29,226
本期收回	(21,531)	(6,136)	(70,970)	(60,988)
期末金額	\$16,172	\$8,006	\$53,296	\$29,226

國泰世紀產物保險股份有限公司財務報表附註(續)  
(金額除另予註明者外，均以新臺幣仟元為單位)

④ 估計及假設改變之影響

本公司對保費不足準備係未來支出現值法評估，其預期最終損失率參考本公司過去三年之損失經驗，並考量巨額賠案及損失趨勢等因素後估計之，預期維持費用率則參考本公司過去三年保險費用表(Insurance Expense Exhibit) 不含交際費與會費之一般費用。惟估計與假設具不確定性，其未來實際投資收益率未必與預估相符。

16. 普通股股本

本公司普通股每股面額 10 元，截至民國 101 年及 100 年 6 月 30 日止經核准並流通在外股數為 252,295 仟股及 231,701 仟股。

民國 101 年 4 月 24 日由董事會代行股東會職權決議盈餘\$205,944 仟元轉增資，發行新股 20,594 仟股。已於民國 101 年 5 月 23 日經行政院金融監督管理委員會證期局申報生效，增資基準日訂為民國 101 年 6 月 8 日。

17. 公積及保留盈餘

(1) 法定盈餘公積

依保險法規定，公司應就稅後純益提撥百分之二十為法定盈餘公積直至與實收資本總額相等為止。

(2) 特別盈餘公積

特別準備金於民國 100 年 1 月 1 日起，每年新增提存數應依財務會計準則公報第二十二號扣除所得稅後之餘額提列於業主權益項下之特別盈餘公積科目。

(3) 未分配盈餘

① 依本公司章程第35條規定，公司每年結算如有盈餘，除依法完納稅捐外，應先彌補以往年度虧損並依法提列法定盈餘公積及特別盈餘公積，再將其餘額加計期初未分配盈餘，作為可供分配之盈餘，由董事會擬定盈餘分派案提請股東會核定之，其中應優先派付甲種特別股當年度應分

國泰世紀產物保險股份有限公司財務報表附註(續)  
(金額除另予註明者外，均以新臺幣仟元為單位)

派及以前各年度累積未分派或分派不足額之股息，其次派付普通股股利，分派員工紅利之比率應佔紅利分配金額之百分之二。

- ②民國86年度以前依相關法令規定，本公司未分配盈餘(依稅捐稽徵機關核定數)超過實收資本額100%時，應於稅捐稽徵機關核定後次一年度內發放現金股利或用未分配盈餘辦理轉增資，否則稅捐稽徵機關將以其全部累積未分配之盈餘，按每股應分配數逕行歸戶課稅，但超過上項限額時得就其每一年度再保留之盈餘加徵10%營利事業所得稅後，不受逕行歸戶課稅之限制。
- ③自民國87年1月1日兩稅合一實施後，公司未分配盈餘逾期不分配，民國93年度以前須就核定所得加徵10%營利事業所得稅，民國94年度(含)以後，應以依商業會計法規定處理之當年度稅後純益為基礎，計算應加徵10%之營利事業所得稅，加徵後之盈餘於以後年度未分配者，不再加徵。
- ④依民國95年1月27日金管證一字第0950000507號函，於民國96年度開始及以後年度決議分配前一年度盈餘時，除依法提列法定盈餘公積外，應依證券交易法第四十一條第一項規定，就帳列股東權益項下之「金融商品未實現損失」金額提列相同數額之特別盈餘公積。
- ⑤民國101年及100年上半年度員工紅利估列金額皆為0元，其基礎分別係以截至民國101年及100年上半年度之稅後淨利，考量法定盈餘公積等因素後，以章程所定之成數為基礎估列，並認列為本年度之營業成本及營業費用，惟若嗣後股東會決議實際配發金額與估列數有差異時，則分別列為民國102年度及101年度之損益。
- ⑥民國100年度盈餘分配案業經董事會代行股東會決議通過，有關董事會通過盈餘分派情形，請至公開資訊觀測站查詢。
- ⑦民國100年度盈餘分配案業經董事會代行股東會決議通過發放員工紅利1,839仟元，與民國100年度財務報告認列之員工分紅及董監酬勞無差異。
- ⑧民國99年度盈餘分配案，業經董事會代行股東會決議通過，與董事會通過之盈餘分配並無差異。
- ⑨另重大事故特別準備金及危險變動特別準備金本期新增提存數應於年底時提列為特別盈餘公積，截至民國101年上半年度之提列金額為249,089千元。

國泰世紀產物保險股份有限公司財務報表附註(續)  
(金額除另予註明者外，均以新臺幣仟元為單位)

18. 本期發生用人、折舊、折耗及攤銷費用功能別彙總表

性質別 \ 功能別	101 年上半年度			100 年上半年度		
	屬於營業 成本者	屬於營業 費用者	合 計	屬於營業 成本者	屬於營業 費用者	合 計
用人費用						
薪資費用	\$-	\$759,727	\$759,727	\$-	\$649,302	\$649,302
勞健保費用	-	47,922	47,922	-	40,055	40,055
退休金費用	-	39,268	39,268	-	33,814	33,814
其他用人費用	-	18,977	18,977	-	17,558	17,558
折舊費用	-	24,225	24,225	-	18,341	18,341
折耗費用	-	-	-	-	-	-
攤銷費用	-	6,140	6,140	-	5,083	5,083

19. 所得稅費用

(1) 民國101年及100年上半年度之營利事業所得稅估計數與損益表中所列稅前純益依規定稅率應計所得稅之差異列明如下：

	<u>101 年上半年度</u>	<u>100 年上半年度</u>
會計所得之稅前利益	\$447,143	\$180,728
加(減)稅務調整事項：		
金融資產評價(利益)損失	(227,155)	292,607
證券／期貨交易利益	(112,291)	(110,032)
依權益法認列之投資損失	106,702	20,736
未實現兌換損失	33,585	32,416
本期已實現兌換利益(損失)	118,342	(273,159)
其 他	(4,334)	(13,669)
課 稅 所 得	361,992	129,627
乘：稅率	17%	17%
小 計	61,539	22,037
加(減)：連結稅制影響數	-	-
小 計	61,539	22,037
加(減)：以前年度估計差異調整	(4,313)	21
遞延所得稅費用(利益)	17,956	(6,415)
所得稅費用	<u>\$75,182</u>	<u>\$15,643</u>

國泰世紀產物保險股份有限公司財務報表附註(續)  
(金額除另予註明者外，均以新臺幣仟元為單位)

(2) 民國101年及100年上半年度之遞延所得稅負債與資產：

	101.6.30	100.6.30
① 遞延所得稅資產總額	\$24,632	\$58,714
② 遞延所得稅負債總額	\$303	\$-
③ 產生遞延所得稅負債或資產之暫時性差異：		
呆帳損失之認列所產生之可減除差異	\$108,632	\$116,130
未實現兌換損失所產生之可減除差異	33,585	32,416
未實現金融資產評價損失所產生之可減除差異	-	150,106
未實現金融負債評價利益所產生之應課稅差異	(1,783)	-
其他	2,678	6,013
合計	\$143,112	\$304,665
④ 投資抵減稅額	\$-	\$6,921
⑤ 遞延所得稅資產	\$24,632	\$58,714
遞延所得稅負債	(303)	-
遞延所得稅資產與負債抵銷後淨額	\$24,329	\$58,714

(3) 本公司營利事業所得稅結算申報案，業經稽徵機關核定至民國95年度；本公司業已針對民國92年至95年核定部分提起行政救濟。

(4) 兩稅合一相關資訊

	101.6.30	100.6.30
可扣抵稅額帳戶餘額	\$-	\$11,677
	101 年上半年 度(實際)	100 年上半年 度(實際)
盈餘分配之稅額扣抵比率	-	4.85%

(5) 未分配盈餘相關資訊

	101 年上半年度	100 年上半年度
86 年度以前	\$-	\$-
87 年度以後	-	240,918
合計	\$-	\$240,918

民國 87 年度以後之未分配盈餘，係未包含民國 101 年及 100 年上半年度損益金額。



國泰世紀產物保險股份有限公司財務報表附註(續)  
(金額除另予註明者外，均以新臺幣仟元為單位)

20. 每股盈餘

本公司於民國 101 年及 100 年 6 月 30 日均屬簡單資本結構，內容如下：

	金額(分子)		流通在外 股數(分母) (仟股)	每股盈餘(元)	
	稅前	稅後		稅前	稅後
101 年上半年度					
基本每股盈餘：					
本期損益	\$447,143	\$371,961	252,295	\$1.77	\$1.47
	金額(分子)		流通在外 股數(分母) (仟股)	每股盈餘(元)	
	稅前	稅後		稅前	稅後
100 年上半年度					
基本每股盈餘：					
本期損益	\$180,728	\$165,085	252,295	\$0.72	\$0.65

五、關係人交易

(一) 關係人之名稱及關係

關係人名稱	與本公司之關係
國泰金融控股股份有限公司	母公司
國泰人壽保險股份有限公司	同屬國泰金控之子公司
國泰世華商業銀行股份有限公司	同屬國泰金控之子公司
國泰綜合證券股份有限公司	同屬國泰金控之子公司
國泰創業投資股份有限公司	同屬國泰金控之子公司
國泰證券投資信託股份有限公司	同屬國泰金控之子公司
國泰康利資產管理有限公司	同屬國泰金控之子公司
宏遠科技創業投資股份有限公司	採權益法評價之被投資公司
國泰財產保險有限責任公司(大陸)	子公司
越南國泰產物保險有限公司	子公司
神坊資訊股份有限公司	國泰人壽之子公司
國泰證券投資顧問股份有限公司	國泰人壽之子公司
Cathay Insurance (Bermuda) Co., Ltd.	國泰人壽之子公司
國泰人壽保險有限責任公司(大陸)	國泰人壽之子公司
越南國泰人壽保險有限公司	國泰人壽之子公司
華卡企業股份有限公司	國泰世華銀行之子公司

國泰世紀產物保險股份有限公司財務報表附註(續)  
(金額除另予註明者外，均以新臺幣仟元為單位)

關係人名稱	與本公司之關係
Indovina Bank Limited	國泰世華銀行之子公司
國泰期貨股份有限公司	國泰綜合證券之子公司
其他關係人	包括董事長、經理人及配偶、二親等親屬等

(二) 與關係人間之重大交易事項

1. 本公司與關係人之保費收入明細如下：

要保關係人	101 年上半年度	100 年上半年度
國泰人壽保險(股)公司	\$97,863	\$98,740
國泰世華商業銀行(股)公司	30,982	32,909
合 計	\$128,845	\$131,649

上開保費收入係按一般費率計算。

2. 本公司與關係人之應收保費明細如下：

要保關係人	101.6.30	百分比%	100.6.30	百分比%
國泰人壽保險(股)公司	\$16,281	0.54	\$17,975	0.65
國泰世華商業銀行(股)公司	2,707	0.09	10,348	0.38
合 計	\$18,988		\$28,323	

上開應收保費係由主要營業活動保費收入所產生，收費期間約為1個月。

3. 存款：

關係人名稱	交易性質	101 年上半年度		
		期末金額	利率區間	利息總額
國泰世華商業銀行(股)公司	活期存款	\$362,693	0.06%-0.17%	\$216
	支票存款	\$140,656	-	\$-
	定期存款	\$830,900	0.17%-1.345%	\$5,694

國泰世紀產物保險股份有限公司財務報表附註(續)  
(金額除另予註明者外，均以新臺幣仟元為單位)

關係人名稱	交易性質	100 年上半年度		
		期末金額	利率區間	利息總額
國泰世華商業銀行(股)公司	活期存款	\$323,568	0.16%	\$271
	支票存款	\$142,984	-	\$-
	定期存款	\$946,800	0.82%-1.37%	\$1,748

4. 擔保放款：

關係人名稱	101 年上半年度			
	最高金額	期末金額	利率	利息總額
其他關係人	\$42,915	\$39,922	1.88%-2.03%	\$406

關係人名稱	100 年上半年度			
	最高金額	期末金額	利率	利息總額
其他關係人	\$36,165	\$34,735	1.87%	\$321

5. 備供出售金融資產：

關係人名稱	交易類型	101.6.30	100.6.30
國泰證券投資信託(股)公司發行之基金	受益憑證	\$551,505	\$74,501

6. 存出保證金：

關係人名稱	101.6.30	百分比%	100.6.30	百分比%
國泰人壽保險(股)公司	\$22,801	2.72	\$22,786	4.62
國泰期貨(股)公司	5,748	0.69	5,929	1.20
合計	\$28,549		\$28,715	

7. 其他資產－其他：

關係人名稱	101.6.30	百分比%	100.6.30	百分比%
國泰財產保險有限責任公司(大陸)	\$14,458	32.75	\$14,458	10.63
越南國泰產物保險有限公司	-	-	98,542	72.43
合計	\$14,458		\$113,000	

國泰世紀產物保險股份有限公司財務報表附註(續)  
(金額除另予註明者外，均以新臺幣仟元為單位)

8. 其他應付款：

關係人名稱	101.6.30	百分比%	100.6.30	百分比%
國泰金融控股(股)公司(註)	\$64,913	14.73	\$14,762	4.13
國泰人壽保險(股)公司	171,995	39.04	164,360	46.04
神坊資訊(股)公司	3,915	0.89	561	0.16
合 計	<u>\$240,823</u>		<u>\$179,683</u>	

註：101年6月30日係包含特別股負債之應付利息及因連結稅制所計算之應付所得稅

9. 特別股負債：

關係人名稱	101.6.30	百分比%	100.6.30	百分比%
國泰金融控股(股)公司	<u>\$1,000,000</u>	100.00	<u>\$-</u>	-

10. 營業成本：

關係人名稱	摘要	101年上半年度	100年上半年度
國泰世華商業銀行(股)公司	手續費支出	<u>\$7,404</u>	<u>\$6,653</u>

11. 營業費用：

關係人名稱	摘 要	101年上半年度	100年上半年度
國泰人壽保險(股)公司	租金支出	\$46,145	\$45,196
	行銷費用	567,659	586,728
	團體保險費	6,116	5,099
	大樓管理費	3,830	3,504
國泰世華商業銀行(股)公司	行銷費用	29,946	29,455
	租金支出	3,485	3,259
合 計		<u>\$657,181</u>	<u>\$673,241</u>

12. 其他費用：

關係人名稱	101年上半年度	100年上半年度
神坊資訊(股)公司	<u>\$12,485</u>	<u>\$11,076</u>

國泰世紀產物保險股份有限公司財務報表附註(續)  
(金額除另予註明者外，均以新臺幣仟元為單位)

13. 營業外費用及損失：

關係人名稱	101 年上半年度	100 年上半年度
國泰金融控股(股)公司	\$9,249	\$-

係本公司發行特別股負債之利息費用。

14. 其 他

- (1) 本公司截至民國 101 年及 100 年 6 月 30 日止，與國泰世華商業銀行股份有限公司進行衍生性金融商品交易名目本金金額(仟元)如下：

關係人名稱	交易類型	101.6.30	100.6.30
國泰世華商業銀行(股)公司	換匯合約	US\$49,050	US\$41,050
	利率交換合約	NT\$600,000	NT\$600,000

六、質押之資產

資 產 名 稱	101.6.30	100.6.30
存出保證金—政府公債	\$712,974	\$355,489
存出保證金—定期存單	20,000	20,000
合 計	\$732,974	\$375,489

上列質押或抵押資產係以帳面價值表達，截至民國 101 年及 100 年 6 月 30 日止，本公司按保險法規定以政府公債分別為 712,974 仟元及 355,489 仟元繳存於中央銀行，作為保險事業保證金。

國泰世紀產物保險股份有限公司財務報表附註(續)  
(金額除另予註明者外，均以新臺幣仟元為單位)

七、資產及負債預期於資產負債表日後十二個月內回收或償付之總金額，及超過十二個月後回收或償付之總金額

項 目	101.6.30		合 計
	12 個月內回收 或償付	超過 12 個月 後回收或償付	
現金及約當現金	\$5,611,708	\$-	\$5,611,708
應收款項	4,125,526	-	4,125,526
投資	4,791,124	6,880,253	11,671,377
再保險準備資產(淨額)	-	4,217,964	4,217,964
固定資產(淨額)	-	115,625	115,625
無形資產	-	23,300	23,300
遞延退休金成本	-	4,061	4,061
其他資產	-	911,937	911,937
資產總計			\$26,681,498

項 目	101.6.30		合 計
	12 個月內回收 或償付	超過 12 個月 後回收或償付	
應付款項	\$2,097,703	\$-	\$2,097,703
金融負債	-	1,043,217	1,043,217
負債準備	-	19,017,734	19,017,734
其他負債	-	405,540	405,540
負債總計			\$22,564,194

八、重大之承諾事項及或有負債

截至民國 101 年 6 月 30 日止，本公司已簽訂之重大租賃契約，其預估未來五年應付租金支出如下：

年 度	金 額
101.07.01~102.06.30	\$107,055
102.07.01~103.06.30	\$107,055
103.07.01~104.06.30	\$107,055
104.07.01~105.06.30	\$107,055
105.07.01~106.06.30	\$107,055
合 計	\$535,275

國泰世紀產物保險股份有限公司財務報表附註(續)  
(金額除另予註明者外，均以新臺幣仟元為單位)

九、資本結構之變動

無此事項。

十、重大期後事項

無此事項。

十一、主要營業用資產及不動產投資之添置、營建、閒置或出售

無此事項。

十二、重大災害損失

無此事項。

十三、重要訴訟案件之進行或終結

無此事項。

十四、重要契約之簽訂、完成、撤銷或失效

無此事項。

十五、員工退休金相關資訊

依財務會計準則公報第廿三號「期中財務報表之表達及揭露」規定，得不揭露財務會計準則公報第十八號「退休金會計處理準則」第卅四段規定之事項。

國泰世紀產物保險股份有限公司財務報表附註(續)  
(金額除另予註明者外，均以新臺幣仟元為單位)

十六、資金委託證券投信事業或證券投顧事業代為操作管理之投資項目、資金額度

(1) 本公司民國 101 年及 100 年 6 月 30 日出資全權委託證券投資信託事業代為操作，其投資項目如下：

投資項目	101 年 6 月 30 日		100 年 6 月 30 日	
	帳面價值	公平價值	帳面價值	公平價值
上市(櫃)股票	\$-	\$-	\$184,199	\$184,199
附買回條件債券	-	-	50,075	50,075
活期存款	-	-	55,599	55,599
其他資產減負債之淨額	-	-	2,335	2,335
合計	\$-	\$-	\$292,208	\$292,208

(2) 截至民國 101 年及 100 年 6 月 30 日全權委託之資金額度分別為 0 仟元及 300,000 仟元。

十七、營運部門資訊

本公司依據保險法之規定經營財產保險事業。按照財務會計準則公報 41 號之規定，本公司僅提供保險合約產品，並無不同之通路、客戶類型及監理環境，營運決策者亦以公司整體為資源配置，故整體公司為單一營運部門。

十八、停業單位之相關資訊

無此事項。

十九、受讓或讓與其他保險業主要部分營業及資產、負債

無此事項。

二十、與金融控股公司及其他子公司間進行業務或交易行為、共同業務推廣行為、資訊交互運用共用營業設備或場所，收入、成本、費用及損益之分攤分式

本公司目前係依業務性質採直接歸屬各相對交易公司之方式處理。



國泰世紀產物保險股份有限公司財務報表附註(續)  
(金額除另予註明者外，均以新臺幣仟元為單位)

二十一、大陸投資資訊

本公司於民國 95 年 12 月 31 日經經濟部投資審議委員會經審二字第 094022847 號函核准匯出美金 2,896 萬元作為資本設立產物保險子公司，從事經營財產保險業務，並於民國 96 年 10 月 8 日經中國保險監督管理委員會保監國際(2007)1272 號函核准與國泰人壽保險股份有限公司籌建財產保險公司。本公司與國泰人壽保險股份有限公司合資於上海成立之國泰財產保險有限責任公司，已於民國 97 年 8 月 26 日取得企業法人營業執照，截至民國 101 年 6 月 30 日止，已實際匯出美金 2,782 萬元，請詳附表六。

二十二、私募有價證券資訊

無此事項。

二十三、投資衍生性商品相關資訊

無此事項。

二十四、重要組織之調整及管理制度之重大改革

無此事項。

二十五、因政府法令變更而發生之重大影響

無此事項。

二十六、其他

1. 風險政策與避險策略

本公司持有衍生性商品以外之金融商品主要包括：現金及約當現金、各項流動及非流動投資。本公司藉由該等金融商品以調節營業資金流量。本公司另持有其他金融資產與負債，如因營業活動產生的應收票據、應收保費及應付保險賠款與給付、應收與應付再保往來款項、應收與應付再保業務款項、擔保放款等。

本公司另從事衍生性商品之交易，主要包括期貨選擇權契約、遠期外匯換匯合約及利率交換合約，其目的主要在規避本公司因投資行為產生的股價波動風險、匯率風險與利率風險。本公司之政策係不從事交易目的衍生性商品交易。

國泰世紀產物保險股份有限公司財務報表附註(續)  
(金額除另予註明者外，均以新臺幣仟元為單位)

本公司金融商品之主要風險為匯率風險、信用風險與流動性風險。經董事會核准之風險管理政策如下：

匯率風險

本公司因持有國外特定金錢信託投資而暴露於美元與新臺幣之匯率變動風險。由於投資部位之金額係屬重大，故本公司針對此一部份之投資活動執行遠期外匯合約避險。

本公司另有因非功能性貨幣計價之營業活動再保業務而產生之匯率風險。由於此類型交易通常收現期間較短，評估匯率波動不大，故本公司原則上並不針對此類型交易進行避險。

本公司避險工具之條件與被避險項目之條件經自行評估係屬相同，以使避險有效性最大化。

信用風險

本公司僅與已經核可且信用良好之第三人交易，本公司政策並規定與客戶進行信用交易前，需經信用確認程序，並持續評估應收保費與應收票據回收情形，故本公司的壞帳情形良好。另若交易對手發生信用不良之情事，本公司將逕行暫停相關之合約，待其回復交易狀態後始得繼續相關權利義務之行使。

本公司之擔保放款業務均經核可，亦經本公司執行信用確認程序並取得交易對手提供之不動產作為擔保，若交易對手發生信用不良之情事，經提示後本公司得逕行就擔保之不動產執行相關之權利，確保本公司相關之權益不受損害。

本公司其他金融資產(含括現金及約當現金、各項流動及非流動性投資)投資之交易對手皆為信用卓著國內或國際知名金融機構，信用風險不大。

作業風險

主旨為規避公司因內部控制不當、人為舞弊貪污、管理疏失致使企業面臨潛在之損失。公司已依業務性質建立前臺、中臺及後臺各自獨立之作業流程及電腦系統，並透過嚴格的內部控制制度、內部稽核、外部核閱及法令遵循等機制，有效管理作業風險。本公司並已訂定施行『作業風

國泰世紀產物保險股份有限公司財務報表附註(續)  
(金額除另予註明者外，均以新臺幣仟元為單位)

險損失事件通報辦法』並透過『作業風險損失事件通報單』建立損失經驗資料庫。

流動性風險

本公司之現金流量風險極低。

2. 金融商品資訊

(1) 公平價值

資 產	101 年 6 月 30 日		100 年 6 月 30 日	
	帳面價值	公平價值	帳面價值	公平價值
非衍生性：				
現金及約當現金	\$5,611,708	\$5,611,708	\$6,124,427	\$6,124,427
應收款項	4,125,526	4,125,526	4,082,789	4,082,789
公平價值列入損益之金融資產	-	-	894,932	894,932
備供出售金融資產	6,672,755	6,672,755	3,873,121	3,873,121
以成本衡量之金融資產	-	-	25,500	-
採權益法之長期股權投資	939,098	939,098	1,096,649	1,096,649
無活絡市場之債券投資	1,180,259	1,180,259	500,000	500,000
持有至到期日金融資產	2,337,828	2,337,828	2,413,622	2,413,622
放款	519,265	519,265	640,849	640,849
存出保證金	836,995	836,995	493,228	493,228
衍生性：				
公平價值列入損益之金融資產				
換匯、遠期外匯合約	-	-	30,701	30,701
避險之衍生性金融資產				
利率交換合約	22,172	22,172	27,724	27,724
負 債				
非衍生性：				
應付款項	2,097,703	2,097,703	2,265,206	2,265,206
特別股負債	1,000,000	1,000,000	-	-
衍生性：				
公平價值列入損益之金融負債				
換匯、遠期外匯合約	43,217	43,217	-	-

國泰世紀產物保險股份有限公司財務報表附註(續)  
(金額除另予註明者外，均以新臺幣仟元為單位)

本公司估計金融商品公平價值所使用之方法及假設如下：

- ① 短期金融商品以其在資產負債表上之帳面價值估計其公平價值，因為此類商品到期日甚近，其帳面價值應屬估計公平價值之合理基礎。此方法應用於現金及約當現金、應收款項及應付款項。
- ② 存出保證金之未來收取金額與帳面價值相近，故以帳面價值為公平價值。
- ③ 金融商品如有活絡市場公開報價時，則以此市場價格為公平價值。若無市場價格可供參考時，則採用評價方法估計。本公司採用評價方法所使用之估計及假設，與市場參與者於金融商品訂價時用以作為估計及假設之資訊一致，該資訊為本公司可取得者，本公司使用之折現率與實質上條件及特性相同之金融商品之報酬率相等，其條件及特性包括債務人之信用狀況、合約規定固定利率計息之剩餘期間、支付本金之剩餘期間及支付幣別等。
- ④ 其餘各項金融資產(負債)如有市場價格可循時，則以此市場價格為公平價值。若無市場價格可供參考時，則依帳面價值或其他財務資訊估計公平價值。
- ⑤ 採權益法之長期股權投資，若無市場價格可供參考時，以其在資產負債之帳面價值估計其公平價值。
- ⑥ 截至民國 101 年及 100 年 6 月 30 日，本公司金融資產及金融負債之公平價值，以公開報價直接決定者，及以評價方法估計者分別為：

金融商品	公開報價決定之金額		評價方法估計之金額	
	101.6.30	100.6.30	101.6.30	100.6.30
<u>資產－非衍生性</u>				
現金及約當現金	\$5,421,762	\$5,389,439	\$189,946	\$734,988
公平價值變動列入損益之金融資產				
備供出售金融資產	6,672,755	3,873,121	-	-
採權益法之長期股權投資	-	-	939,098	1,096,649
無活絡市場之債券投資	-	-	1,180,259	500,000
持有至到期日金融資產	-	-	2,337,828	2,413,622

國泰世紀產物保險股份有限公司財務報表附註(續)  
(金額除另予註明者外，均以新臺幣仟元為單位)

金融商品	公開報價決定之金額		評價方法估計之金額	
	101.6.30	100.6.30	101.6.30	100.6.30
<u>資產－衍生性</u>				
公平價值變動列入損益之金融資產				
換匯、遠期外匯合約	\$-	\$-	\$-	\$30,701
避險之衍生性金融資產				
利率交換合約	-	-	22,172	27,724
<u>負債－衍生性</u>				
公平價值變動列入損益之金融負債				
換匯、遠期外匯合約	-	-	43,217	-

(2) 利率風險

茲將本公司截至民國 101 年及 100 年 6 月 30 日金融商品帳面價值所暴露的利率風險依到期日遠近彙總如下：

① 民國 101 年 6 月 30 日

固定利率

項 目	1 年內到期	1 至 2 年	2 至 3 年	3 至 4 年	4 至 5 年	超過 5 年	總 計
備供出售金融							
資產	\$203,610	\$405,474	\$-	\$282,879	\$-	\$1,783,037	\$2,675,000
持有至到期日							
金融資產	767,587	550,088	-	86,720	371,448	561,985	2,337,828
無活絡市場之							
債券投資	200,000	-	-	-	300,000	680,259	1,180,259

浮動利率

項 目	1 年內到期	1 至 2 年	2 至 3 年	3 至 4 年	4 至 5 年	超過 5 年	總 計
備供出售金融							
資產	\$200,000	\$-	\$400,000	\$-	\$-	\$-	\$600,000

國泰世紀產物保險股份有限公司財務報表附註(續)  
(金額除另予註明者外，均以新臺幣仟元為單位)

② 民國 100 年 6 月 30 日

固定利率

項 目	1年內到期	1至2年	2至3年	3至4年	4至5年	超過5年	總計
備供出售金融							
資產	\$202,149	\$202,513	\$411,317	\$-	\$215,526	\$-	\$1,031,505
持有至到期日							
金融資產	62,311	592,775	614,771	367,557	-	776,208	2,413,622
無活絡市場之							
債券投資	-	500,000	-	-	-	-	500,000

浮動利率

項 目	1年內到期	1至2年	2至3年	3至4年	4至5年	超過5年	總計
備供出售金融							
資產	\$-	\$200,000	\$-	\$400,000	\$-	\$-	\$600,000

(3) 信用風險

本公司並無重大之信用風險顯著集中之情形。

(4) 避險活動

截至民國 101 年 6 月 30 日止，本公司持有利率交換合約用以規避債券因利率變動而產生之風險，其合約條件如下：

面額	支付利率	支付頻率	到期日
\$200,000	2.65%	每季	103年9月30日
\$200,000	2.40%	每季	101年9月28日
\$200,000	2.785%	每季	104年4月30日

利率交換合約之條件係配合債券之條件而訂定。

規避現金流量風險之利率交換合約經評估皆通過有效性測試，截至民國 101 年及 100 年 6 月 30 日止，金融商品之未實現利益分別為 22,172 仟元及 27,724 仟元列於股東權益項下。

國泰世紀產物保險股份有限公司財務報表附註(續)  
 (金額除另予註明者外，均以新臺幣仟元為單位)

3. 風險管理之架構、組織及權責範圍

(1) 風險管理之架構、組織

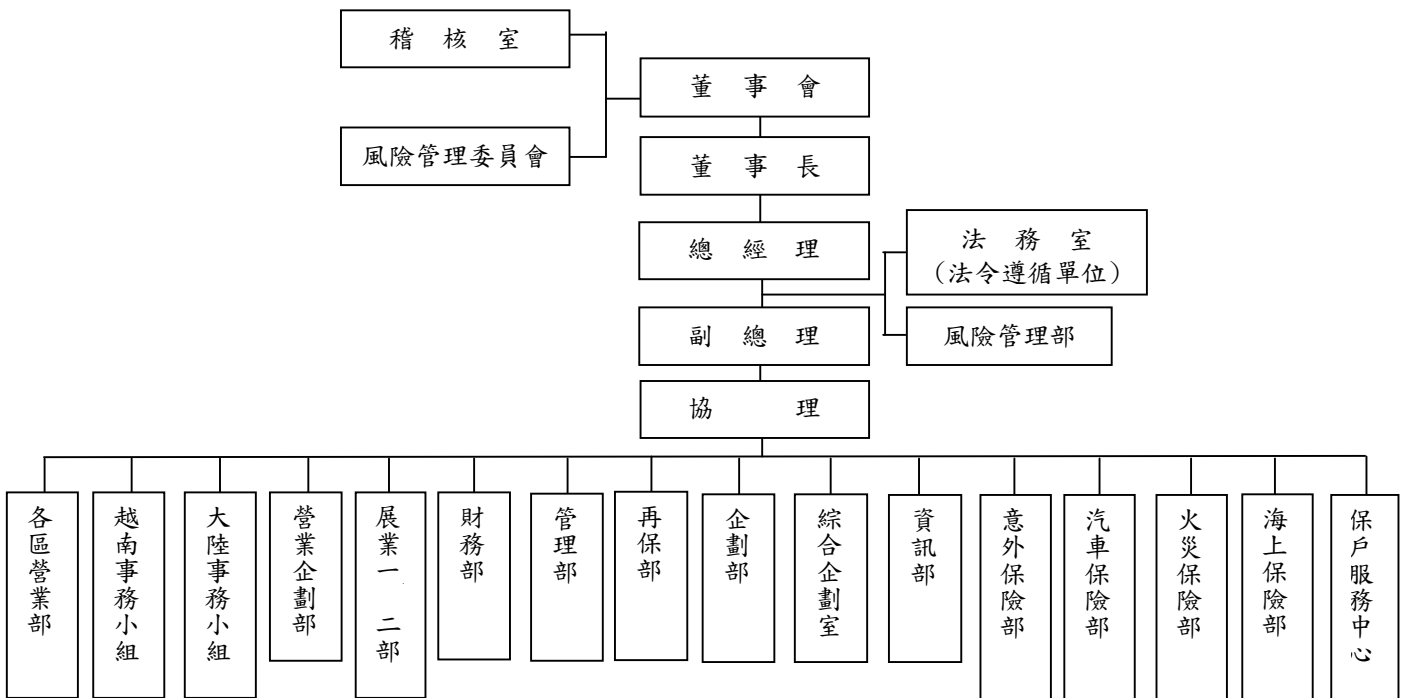

(2) 權責範圍：

① 董事會

- A. 認知保險業營運所需承擔之各項風險，確保風險管理之有效性並負整體風險管理之最終責任。
- B. 建立適當之風險管理機制與風險管理文化，核定適當之風險管理政策，並將資源做最有效之配置。
- C. 從公司整體角度考量各種風險彙總後所產生之效果，同時並考量主管機關所定法定資本之要求，以及各種影響資本配置之財務、業務相關規定。

② 風險管理委員會

國泰世紀產物保險股份有限公司財務報表附註(續)  
(金額除另予註明者外，均以新臺幣仟元為單位)

- A. 擬訂風險管理政策、架構、組織功能，建立質化與量化之管理標準，定期向董事會提出報告並適時向董事會反應風險管理執行情形，提出必要之改善建議。
- B. 執行董事會風險管理決策，並定期檢視公司整體風險管理機制之發展、建置及執行效能。
- C. 協助與監督各部門進行風險管理活動。
- D. 視環境改變調整風險類別、風險限額配置與承擔方式。
- E. 協調風險管理功能跨部門之互動與溝通。

③ 風險管理部

本公司設置風險管理部，獨立於業務單位之外行使職權，負責各主要風險之監控、衡量及評估等事務，職責如下：

- A. 協助擬訂並執行董事會所核定之風險管理政策。
- B. 依據風險胃納，協助擬訂風險限額。
- C. 彙整各單位所提供之風險資訊，協調及溝通各單位以執行政策與限額。
- D. 定期提出風險管理相關報告。
- E. 定期監控各業務單位之風險限額及運用狀況。
- F. 協助進行壓力測試，及於必要時進行回溯測試。
- G. 其他風險管理相關事項。

④ 業務單位

A. 業務單位主管執行風險管理作業之職責如下：

- a. 負責所屬單位日常風險之管理與報告，並採取必要之因應對策。
- b. 督導定期將相關風險管理資訊傳遞予風險管理單位。

B. 業務單位執行風險管理作業之職責如下：

- a. 辨識風險，並陳報風險曝露狀況。
- b. 衡量風險發生時所影響之程度(量化或質化)，以及時且正確之方式，進行風險資訊之傳遞。



國泰世紀產物保險股份有限公司財務報表附註(續)  
(金額除另予註明者外，均以新臺幣仟元為單位)

- c. 定期檢視各項風險及限額，確保業務單位內風險限額規定之有效執行。
- d. 監控風險曝露之狀況並進行超限報告，包括業務單位對超限採取之措施。
- e. 協助風險模型開發，確保業務單位內風險之衡量、模型之使用及假設之訂定在合理且實務一致之基礎下進行。
- f. 確保業務單位內部控制程序有效執行，以符合相關法規及公司風險管理政策。
- g. 協助作業風險相關資料收集。

⑤ 稽核室

依據現行相關法令規定查核公司各單位之風險管理執行狀況。

4. 財產保險業之風險報導及衡量系統之範圍及性質

(1) 風險報導

- ① 本公司各業務單位定期將風險資訊傳遞予風險管理單位進行監控，逾風險限額時，提出超限處理報告及因應措施。
- ② 風險管理單位彙整各單位所提供之風險資訊，檢視追蹤主要風險限額之運用狀況，每月提報風險管理報告至總經理，並每季提報董事會，以定期監控風險。

(2) 風險衡量系統之範圍及性質

本公司與母公司國泰金融控股股份有限公司之風險管理單位共同建置市場風險管理系統，架構上均考量到系統功能性、資料來源與上傳的完整性、系統運作環境之安全性；考慮投資前台已購買各類市場資訊系統使用權限，風險管理系統功能層面著重於中台風險量化之需求，權限亦僅開放給風管人員。

5. 財產保險業承受、衡量、監督及控制保險風險之程序，及確保適當風險分類及保費水準之核保政策

本公司由風險管理部負責監控、整合全公司保險風險，並訂定各項風險指標、風管限額與管理機制，各有關部門則為保險風險控管執行單位，依法令規定、內部規章與本身職掌之專業知識與經驗，定期將執行狀況

國泰世紀產物保險股份有限公司財務報表附註(續)  
(金額除另予註明者外，均以新臺幣仟元為單位)

提供風險管理部，由風管部提出保險風險管理報告，每季提報董事會。

6. 以企業整體基礎評估及管理保險風險之範圍

本公司保險風險管理範圍涵蓋商品設計及定價、核保、再保險、巨災、理賠及準備金相關風險，均訂定適當之管理機制，並落實執行。

7. 財產保險業用於限制保險風險暴險及避免不當集中風險之方法：

本公司業務引進時，皆由核保人員依各險種的核保準則為依據，評估業務品質，以決定是否承接，適當進行風險規避與控制，降低曝險程度。

另本公司辦理再保險之分出、分入業務已依「保險業辦理再保險分出分入及其他危險分散機制管理辦法」建立風險管理機制，並考量風險承擔能力，制定再保險風險管理計畫據以執行。當執行個案再保分出、分入之前，皆先與已承接之直接簽單業務及其他分進業務進行累積風險通算，當累積保額超出合約限額或自留限額者，採安排臨時分保的方式分散風險。

依本公司「再保險風險管理計畫」，對於每一危險單位保險之自留限額，係以業主權益與負債項下特別準備金(不含強制汽車責任保險)之總和的十分之一為訂定基準，並據以控管之。茲依各險別每一危險單位保險之自留限額揭露如下：

險別	101 年度	100 年度
火災保險	NT\$613,000	NT\$630,000
海上保險	NT\$613,000	US\$12,000
工程保險	NT\$613,000	NT\$630,000
新種保險	NT\$613,000	NT\$630,000
汽車保險	NT\$613,000	NT\$100,000
健康暨傷害保險	NT\$613,000	NT\$630,000

國泰世紀產物保險股份有限公司財務報表附註(續)  
(金額除另予註明者外，均以新臺幣仟元為單位)

8. 資產負債管理之方法

依本公司業務特性，定期衡量各項準備金，確保目前資金配置、資產投資變現性足以支應未來可能理賠金額。每日由獨立於交易單位之資金調度單位，進行現金流量管理，綜合考量各部門對資金需求之金額與時程執行調度與資金管理。

本公司另依行政院金融監督管理委員會訂定之「處理金融機構經營危機作業要點」制定經營危機應變作業準則，當資金鉅額流失或流動性嚴重不足等事件發生時，立即成立經營危機處理小組，儘速審慎衡量本公司資金流動性所受之影響程度，並對補足資金缺口之金額、時程及效益進評估，確保保戶與公司權益。

9. 財產保險業於特定事件發生時，須承受額外之負債或投入額外業主權益之承諾，其管理、監督及控制程序

本公司已訂定資本適足性管理機制，內含資本適足率管理指標以利定期檢視，並於每半年編製資本適足性管理報告落實資本適足性管理。

若資本適足率逾控管標準(風險限額)，或有異常狀況發生時，依事件發生原因，召集相關單位研議因應對策，並通報母公司國泰金融控股股份有限公司，以檢視其對集團資本適足率之影響。

國泰世紀產物保險股份有限公司財務報表附註(續)  
(金額除另予註明者外，均以新臺幣仟元為單位)

10. 保險合約資訊

(1) 保險合約之應收(付)金額

A. 保險合約之應收款項

項目	應收保費(註)	
	101.6.30	100.6.30
火災保險	\$995,640	\$849,900
海上保險	352,940	393,248
陸空保險	550,671	475,373
責任保險	157,823	109,487
保證保險	19,217	26,147
其他財產保險	403,426	436,954
傷害保險	278,219	290,375
健康保險	6,088	11,122
強制汽車責任保險	266,706	229,649
合計	3,030,730	2,822,255
減:備抵呆帳	(40,139)	(66,682)
淨額	\$2,990,591	\$2,755,573

註：民國 101 年 6 月 30 日與 100 年 6 月 30 日之應收保費中，分別包含催收款 256,978 仟元及 308,490 仟元，並已計提備抵呆帳 12,401 仟元及 41,544 仟元。

國泰世紀產物保險股份有限公司財務報表附註(續)  
(金額除另予註明者外，均以新臺幣仟元為單位)

B. 再保險資產-對保單持有人已報已付理賠負債之應攤回再保賠款與給付

險別	已報已付	
	101.6.30	100.6.30
火災保險	\$15,340	\$26,011
海上保險	59,154	24,155
陸空保險	22,036	17,136
責任保險	12,585	21,226
保證保險	(415)	859
其他財產保險	9,745	6,341
傷害保險	20,190	22,113
健康保險	-	-
強制汽車責任保險	92,815	145,164
小計	231,450	263,005
減:備抵呆帳	-	-
淨額	\$231,450	\$263,005

C. 保險合約之應付款項

項目	101.6.30		
	應付佣金	其他	合計
火災保險	\$1,197	\$7,140	\$8,337
海上保險	1,507	5,721	7,228
陸空保險	2,028	78,935	80,963
責任保險	-	4,895	4,895
保證保險	-	51	51
其他財產保險	3,041	8,076	11,117
傷害保險	-	31,852	31,852
健康保險	-	7,009	7,009
強制汽車責任保險	87,944	-	87,944
合計	\$95,717	\$143,679	\$239,396

國泰世紀產物保險股份有限公司財務報表附註(續)  
(金額除另予註明者外，均以新臺幣仟元為單位)

項目	100.6.30		合計
	應付佣金	其他	
火災保險	\$681	\$7,349	\$8,030
海上保險	1,684	5,797	7,481
陸空保險	573	72,788	73,361
責任保險	148	3,733	3,881
保證保險	-	94	94
其他財產保險	1,938	8,674	10,612
傷害保險	-	32,741	32,741
健康保險	-	5,402	5,402
強制汽車責任保險	80,034	-	80,034
合計	<u>\$85,058</u>	<u>\$136,578</u>	<u>\$221,636</u>

D. 應收(付)再保往來款項－持有再保險

項目	101.6.30	
	應收再保往來款項(註)	應付再保往來款項
產險公會	\$75,129	\$210,637
泰安	39,552	11,988
富邦	57,581	6,364
AON	10,978	179,791
Best Re	27,729	26,019
Central Re	26,021	109,222
Elite	18,215	49,360
FP Marine	29,005	59,752
Korean Re	46,583	82,673
Marsh	1,294	231,080
Swiss Re	2,165	67,700
Wilson Re	789	77,252
Zurich	-	62,526
其他(個別金額未達總額 3%者)	286,825	384,272
合計	<u>621,866</u>	<u>1,558,636</u>
減:備抵呆帳	<u>(46,458)</u>	<u>-</u>
淨額	<u>\$575,408</u>	<u>\$1,558,636</u>

國泰世紀產物保險股份有限公司財務報表附註(續)  
 (金額除另予註明者外，均以新臺幣仟元為單位)

項目	100.6.30	
	應收再保往來款(註)	應付再保往來款項
產險公會	\$55,460	\$197,068
AON	17,167	114,672
Central Re	88,545	152,202
Elite	33,203	26,957
Everest Re	54,915	73,964
FP Marine	70,385	155,160
JLT	-	56,593
Korean Re	43,872	72,767
Marsh	113,785	228,227
Sompo Japan Re	25,074	35,883
Wilson Re	24,218	76,415
其他(個別金額未達總額 3%者)	287,264	627,244
合計	813,888	1,817,152
減:備抵呆帳	(70,218)	-
淨額	\$743,670	\$1,817,152

註：民國 101 年 6 月 30 日與 100 年 6 月 30 日之應收再保往來款項中，分別包含催收款項金額計 46,458 仟元及 70,218 仟元，並已計提備抵呆帳 46,458 仟元及 70,218 仟元。

國泰世紀產物保險股份有限公司財務報表附註(續)  
(金額除另予註明者外，均以新臺幣仟元為單位)

(2) 經營績效相關資訊

A. 保險合約取得成本

項目	101 年上半年度					
	佣金支出	代理費支出	手續費支出	再保佣金支出	其他成本	合計
火災保險	\$4,127	\$1,831	\$771	\$418	\$42,827	\$49,974
海上保險	4,717	1,167	145	1,222	40,824	48,075
陸空保險	13,807	841	-	879	327,275	342,802
責任保險	7,764	708	-	75	26,863	35,410
保證保險	605	10	-	(2)	950	1,563
其他財產保險	12,705	1,990	2	(4,826)	37,239	47,110
傷害保險	5,652	451	6	13	157,463	163,585
健康保險	1,296	96	-	-	8,327	9,719
強制汽車責任保險	-	-	190,747	-	4,501	195,248
合計	\$50,673	\$7,094	\$191,671	\$(2,221)	\$646,269	\$893,486

項目	100 年上半年度					
	佣金支出	代理費支出	手續費支出	再保佣金支出	其他成本	合計
火災保險	\$13,266	\$1,888	\$651	\$412	\$40,910	\$57,127
海上保險	6,750	838	148	464	16,717	24,917
陸空保險	3,153	319	-	662	298,544	302,678
責任保險	2,312	474	-	28	19,698	22,512
保證保險	207	16	-	(5)	495	713
其他財產保險	7,924	357	-	1,652	33,492	43,425
傷害保險	1,963	156	7	1,292	150,808	154,226
健康保險	257	(5)	-	-	7,850	8,102
強制汽車責任保險	-	-	180,130	-	17,818	197,948
合計	\$35,832	\$4,043	\$180,936	\$4,505	\$586,332	\$811,648



國泰世紀產物保險股份有限公司財務報表附註(續)  
(金額除另予註明者外，均以新臺幣仟元為單位)

B. 保險損益分析

a. 直接承保業務損益分析

項目	101 年上半年度					
	保費收入	未滿期保費 準備淨變動	保險合約 取得成本	保險賠款 (含合理賠費用)	賠款準備 淨變動	保險(損)益
火災保險	\$1,488,580	\$(385,383)	\$(49,556)	\$(511,389)	\$341,228	\$883,480
海上保險	400,893	(15,914)	(46,853)	(143,109)	72,831	267,848
陸空保險	2,308,710	(262,774)	(341,923)	(1,339,102)	(60,686)	304,225
責任保險	374,350	(75,096)	(35,335)	(113,381)	(2,650)	147,888
保證保險	33,641	(7,884)	(1,565)	(2,227)	1,541	23,506
其他財產保險	354,145	(40,379)	(51,936)	(90,283)	1,512	173,059
傷害保險	1,166,004	(29,233)	(163,572)	(466,642)	(77,004)	429,553
健康保險	51,464	26,632	(9,719)	(81,314)	(27,826)	(40,763)
強制汽車責任保險	1,368,701	(25,851)	(195,248)	(844,730)	20,407	323,279
合計	\$7,546,488	\$(815,882)	\$(895,707)	\$(3,592,177)	\$269,353	\$2,512,075

項目	100 年上半年度					
	保費收入	未滿期保費 準備淨變動	保險合約 取得成本	保險賠款 (含合理賠費用)	賠款準備 淨變動	保險(損)益
火災保險	\$1,280,262	\$(377,826)	\$(56,715)	\$(505,440)	\$(249,225)	\$91,056
海上保險	373,345	(10,888)	(24,453)	(181,107)	(96,255)	60,642
陸空保險	1,926,486	(291,173)	(302,016)	(1,107,880)	(128,217)	97,200
責任保險	260,648	(10,873)	(22,484)	(100,407)	(18,291)	108,593
保證保險	32,739	(6,672)	(718)	(17,690)	4,674	12,333
其他財產保險	576,714	(442,701)	(41,773)	(107,317)	36,440	21,363
傷害保險	1,135,124	(183,232)	(152,934)	(428,814)	(40,596)	329,548
健康保險	38,299	44,958	(8,102)	(57,254)	(1,224)	16,677
強制汽車責任保險	1,307,625	(18,129)	(197,948)	(782,571)	(36,569)	272,408
合計	\$6,931,242	\$(1,296,536)	\$(807,143)	\$(3,288,480)	\$(529,263)	\$1,009,820

國泰世紀產物保險股份有限公司財務報表附註(續)  
(金額除另予註明者外，均以新臺幣仟元為單位)

b. 分入再保業務損益分析

項目	101 年上半年度					
	再保費收入	未滿期保費 準備淨變動	再保佣金 支出	再保賠款	賠款準備 淨變動	分入再保險 (損)益
火災保險	\$41,258	\$(6,437)	\$(418)	\$(1,132)	\$1,285	\$34,556
海上保險	18,456	(7,438)	(1,222)	(5,261)	20,476	25,011
陸空保險	4,346	484	(879)	(4,319)	1,135	767
責任保險	319	(72)	(75)	(127)	1,022	1,067
保證保險	695	(152)	2	(44)	13	514
其他財產保險	7,088	2,244	4,826	(5,164)	275	9,269
傷害保險	3,420	21,801	(13)	(3,639)	(7,943)	13,626
健康保險	-	-	-	-	114	114
強制汽車責任保險	136,256	(780)	-	(105,682)	(33,625)	(3,831)
合計	\$211,838	\$9,650	\$2,221	\$(125,368)	\$(17,248)	\$81,093

項目	100 年上半年度					
	再保費收入	未滿期保費 準備淨變動	再保佣金 支出	再保賠款	賠款準備 淨變動	分入再保險 (損)益
火災保險	\$26,613	\$11,282	\$(412)	\$(263,135)	\$(4,163)	\$(229,815)
海上保險	18,940	(17)	(464)	(8,687)	(22,030)	(12,258)
陸空保險	7,801	95,402	(662)	(992)	(4,913)	96,636
責任保險	1,282	(138)	(28)	(234)	(667)	215
保證保險	231	132	5	(61)	(82)	225
其他財產保險	14,731	1,736	(1,652)	(6,202)	(232)	8,381
傷害保險	62,178	(50,579)	(1,292)	(715)	(1,027)	8,565
健康保險	-	-	-	-	-	-
強制汽車責任保險	135,461	1,548	-	(82,878)	(33,577)	20,554
合計	\$267,237	\$59,366	\$(4,505)	\$(362,904)	\$(66,691)	\$(107,497)

國泰世紀產物保險股份有限公司財務報表附註(續)  
(金額除另予註明者外，均以新臺幣仟元為單位)

c. 購買再保險合約認列之當期利益及損失

101 年上半年度

項目	再保費支出	101 年上半年度				
		分出未滿期保費準備淨變動	再保佣金收入	攤回再保賠款	分出賠款準備淨變動	分出再保險損(益)
火災保險	\$914,436	\$(242,413)	\$(24,901)	\$(233,618)	\$213,823	\$627,327
海上保險	349,657	(23,180)	(44,184)	(72,933)	55,978	265,338
陸空保險	61,397	30,822	(16,575)	(36,615)	(11,734)	27,295
責任保險	123,191	(40,941)	(30,870)	(17,438)	20,600	54,542
保證保險	20,067	(8,437)	(3,986)	(2,928)	251	4,967
其他財產保險	192,421	(14,986)	(33,040)	(21,106)	15,788	139,077
傷害保險	77,044	4,837	(22,224)	(46,815)	(11,051)	1,791
健康保險	1,363	932	(481)	(950)	(1,744)	(880)
強制汽車責任保險	374,556	(10,447)	-	(332,929)	8,139	39,319
合計	\$2,114,132	\$(303,813)	\$(176,261)	\$(765,332)	\$290,050	\$1,158,776

100 年上半年度

項目	再保費支出	100 年上半年度				
		分出未滿期保費準備淨變動	再保佣金收入	攤回再保賠款	分出賠款準備淨變動	分出再保險損(益)
火災保險	\$792,491	\$(190,103)	\$(25,424)	\$(333,269)	\$(281,789)	\$(38,094)
海上保險	299,887	(12,347)	(37,754)	(91,252)	(144,446)	14,088
陸空保險	67,221	(51,942)	(13,474)	(31,685)	(27,381)	(57,261)
責任保險	75,908	(4,915)	(24,448)	(28,550)	(6,645)	11,350
保證保險	19,275	(8,908)	(4,743)	(12,582)	1,308	(5,650)
其他財產保險	378,418	(378,574)	(23,988)	(56,358)	26,575	(53,927)
傷害保險	83,031	13,505	(19,093)	(49,062)	4,586	32,967
健康保險	1,248	(819)	(444)	-	-	(15)
強制汽車責任保險	356,331	(7,512)	-	(313,028)	(15,761)	20,030
合計	\$2,073,810	\$(641,615)	\$(149,368)	\$(915,786)	\$(443,553)	\$(76,512)

國泰世紀產物保險股份有限公司財務報表附註(續)  
(金額除另予註明者外，均以新臺幣仟元為單位)

11. 保險風險之敏感度

預期損失率每增 5%時，對損  
益之影響

保險合約別	保費收入	預期損失率		自留率	預期賠款	預期自留賠款	持有再保險前	持有再保險後
		(%)	(%)					
火災保險	1,491,650	62.31	41.25	929,513	383,403	74,582	19,170	
海上保險	400,893	65.12	17.38	261,066	45,384	20,045	2,269	
陸空保險	2,308,710	65.01	97.55	1,500,803	1,464,030	115,436	73,201	
責任保險	374,350	68.49	67.10	256,407	172,037	18,718	8,602	
保證保險	35,017	71.53	44.68	25,049	11,192	1,751	560	
其他財產保險	352,769	63.86	47.45	225,272	106,881	17,638	5,344	
傷害保險	1,166,004	72.18	93.69	841,671	788,526	58,300	39,426	
健康保險	51,464	67.31	97.35	34,639	33,722	2,573	1,686	
強制汽車責任 保險	1,368,701	不適用	不適用	不適用	不適用	不適用	不適用	

註：保費收入不含優惠保費，火災保險保費不含長期火險。

由上表可知，本公司各保險合約之預期損失率每增 5%，對於收益皆有帶來一定程度的影響，但透過再保安排之後，對損益之影響均已降低，達到分散風險的效果。

12. 保險風險集中之說明

(1) 可能導致保險風險集中之情況：

① 單一保險合約或少數相關合約

本公司截至民國 101 年上半年度為止對於各類發生頻率低，但損失幅度大之商業險種，皆已由核保、再保與風管等相關單位依本公司核保辦法或於專案會議進行審核與討論

國泰世紀產物保險股份有限公司財務報表附註(續)  
(金額除另予註明者外，均以新臺幣仟元為單位)

② 非預期趨勢改變之暴險

本公司截至民國 101 年上半年度為止，除了健康險業務受到業務量與大型團險損率不佳所影響，其餘險別尚在控管合理範圍內。

③ 可能導致單一合約鉅額損失或對許多合約具有廣泛影響之重大訴訟或法律風險

為確保本公司與保戶保險契約權利，落實保險理賠訴訟案件進度管控，訂有「國泰產險協助訴訟案件受理辦法」。另本公司各法令遵循單位均指派人員擔任法令遵循人員，負責辦理法令遵循業務，將可能發生的法律風險降至最低。截至民國 101 年上半年度為止，並無重大訴訟或法律風險發生。

④ 不同風險間之關聯性及相互影響

當巨災事件發生時，除了承保案件將面臨大額理賠損失外，亦可能衍生出市場風險、信用風險、流動性風險等其他風險。為避免因巨災風險發生衍生出其他風險對於本公司營運造成極大危害，本公司已訂定「經營危機應變作業準則」，針對事件成立經營危機處理小組，依部室權責執行統籌資源、資金調度等緊急任務，以保障保戶、公司權益及維護金融秩序。截至民國 101 年上半年度為止，尚無因巨災發生導致風險間相互影響之情形發生。

⑤ 當某關鍵變數已接近將重大影響未來現金流量水準時之顯著非線性關係

自產險費率自由化第三階段實施以來，本公司即依主管機關規定，定期針對任意汽車險、商業火險與住宅火險進行費率檢測，將實際損失率超過預期損失率達一定比例者，適度調高其費率，避免損失持續擴大。此外相關單位亦不定期觀察各項產品別損失率的趨勢變化，適時調整商品訂價與承保內容，以有效降低保險風險。

另於投資商品部分，定期監控部位風險值變化與進行現金流量分析，並輔以壓力測試，以控管重大風險因子波動之影響性。

國泰世紀產物保險股份有限公司財務報表附註(續)  
(金額除另予註明者外，均以新臺幣仟元為單位)

⑥ 地區別及營運部門別之集中

本公司地震、颱風等巨災保險較集中於台北、桃竹、嘉南與高屏等地區。

- (2) 下表係本公司民國 101 年上半年度持有再保險前後，各險別風險集中情況：

險別	101 年上半年度			
	保費收入	再保費收入	再保費支出	淨保費收入
車險	\$4,163,536	\$141,092	\$436,598	\$3,868,030
火險	1,502,702	41,251	914,315	629,638
水險	397,620	17,973	348,739	66,854
工程險	310,132	1,236	169,593	141,775
健康暨傷害險	679,698	3,255	65,075	617,878
其他險	492,800	7,031	179,812	320,019
合計	\$7,546,488	\$211,838	\$2,114,132	\$5,644,194

- (3) 對於產險業而言，地震、颱風與洪水等天災，及連環性重大賠案的發生，均帶來極大的保險風險。本公司近幾年天災以 99 年凡那比颱風影響最鉅，且當年度台塑集團亦連續發生大火，但在再保安排得宜及財務投資獲利良好的情況下，該年度稅前盈餘仍有 3.42 億。

本公司為控管發生頻率低但影響極大之風險，已陸續針對天災事件、特殊承保標的(例如民營電廠)進行風險評估，並定期舉辦損害防阻研討會，以期協助客戶降低災害發生率。

國泰世紀產物保險股份有限公司財務報表附註(續)  
(金額除另予註明者外，均以新臺幣仟元為單位)

13. 理賠發展趨勢

承保年度	96.7.1- 97.6.30	97.7.1- 98.6.30	98.7.1- 99.6.30	98.7.1- 100.6.30	100.7.1- 101.6.30	總計
累積理賠估計金額：						
承保年底	\$3,062,273	\$3,322,792	\$3,931,646	\$5,408,275	\$4,851,463	
第一年後	4,080,849	4,039,173	4,872,374	5,667,748		
第二年後	4,184,209	4,142,479	4,895,061			
第三年後	4,048,332	4,178,118				
第四年後	4,058,322					
累積理賠估計金額	4,058,322	4,178,118	4,895,061	5,667,748	4,851,463	
累積理賠金額	3,995,918	4,071,010	4,418,172	4,860,598	3,068,733	
小計	62,404	107,108	476,889	807,150	1,782,730	3,236,281
調節事項	-	-	-	-	-	-
於資產負債表認列之金額	\$62,404	\$107,108	\$476,889	\$807,150	\$1,782,730	\$3,236,281

註：本表上半部係說明財產保險業隨時間估計各承保年度之理賠金額。下半部係將累積理賠金額調節至資產負債表。

14. 本公司具重大影響之外幣金融資產及負債資訊如下：

	101年6月30日			100年6月30日		
	外幣	匯率	新台幣	外幣	匯率	新台幣
<u>金融資產</u>						
<u>貨幣性項目</u>						
美金	\$112,267	29.9	\$3,356,783	\$101,640	28.802	\$2,927,435
人民幣	121,633	4.7033	572,076	-	-	-
<u>非貨幣性項目</u>						
美金	120,320	29.9	-	95,320	28.802	-
	(名目本金)		(註)	(名目本金)		(註)
<u>採權益法之</u>						
<u>長期股權投資</u>						
人民幣	112,317	4.7056	528,521	147,479	4.4558	657,135
越南盾	295,064,930	0.00138	407,189	322,512,860	0.001345	433,780

(註) 本公司持有遠期外匯合約及換匯換利合約，主要係為規避國外投資因匯率變動所產生之風險。截至民國 101 年 6 月 30 日及民國 100 年 6 月 30 日止，已認列公平價值變動列入損益之金融(負債)資產分別為(43,217)仟元及 30,701 仟元。

國泰世紀產物保險股份有限公司財務報表附註(續)  
(金額除另予註明者外，均以新臺幣仟元為單位)

二十七、財產保險相關資訊

編號	項 目	附 表
1	強制險與非強制險自留滿期毛保費相關資訊	附表一
2	強制險與非強制險自留賠款相關資訊	附表二
3	強制險之資產、負債、收入及成本相關資訊	附表三
4	未適格再保險準備明細表	附表四
5	給付鉅額保險金之週轉需要之借款	無

二十八、財務報表表達

本公司民國 100 年上半年度之財務報表若干科目經重新分類以配合民國 101 年上半年度財務報表之表達。

二十九、附註揭露事項

1. 重大交易事項相關資訊

編號	項 目	附表
1	取得不動產之金額達新臺幣一億元或實收資本額 20%以上	無
2	處分不動產之金額達新臺幣一億元或實收資本額 20%以上	無
3	與關係人間相互從事主要中心營業項目且其交易金額達新臺幣一億元或實收資本額 20%以上	無
4	應收關係人款項達新臺幣一億元或實收資本額 20%以上	無
5	從事衍生性商品交易	附註二十六、 2



國泰世紀產物保險股份有限公司財務報表附註(續)  
(金額除另予註明者外，均以新臺幣仟元為單位)

2. 轉投資事業相關資訊：

編號	項 目	附表
1	被投資公司名稱、所在地區...等相關資訊	附表六
2	取得不動產之金額達新臺幣一億元或實收資本額 20%以上	無
3	處分不動產之金額達新臺幣一億元或實收資本額 20%以上	無
4	與關係人進、銷貨之金額達新臺幣一億元或實收資本額 20%以上	無
5	應收關係人款項達新臺幣一億元或實收資本額 20%以上	無
6	從事衍生性商品交易	無
7	資金貸與他人	無
8	為他人背書保證	無
9	期末持有有價證券情形	無
10	累積買進或賣出同一有價證券之金額達新臺幣一億元或實收資本額 20%以上	無

國泰世紀產物保險股份有限公司財務報表附註(續)

(金額除另予註明者外，均以新臺幣仟元為單位)

附表一：強制險與非強制險自留滿期毛保費相關資訊

101.6.30				
項目	保費收入 (1)	再保費收入 (2)	再保費支出 (3)	自留保費收入 (4)=(1)+(2)-(3)
強制險	\$1,368,701	\$136,256	\$374,556	\$1,130,401
非強制險	6,177,787	75,582	1,739,576	4,513,793
合計	\$7,546,488	\$211,838	\$2,114,132	\$5,644,194

101.6.30									
項目	直接承保業務 未滿期保費準備		分入再保業務 未滿期保費準備		未滿期保費準備	分出再保業務 未滿期保費準備		分出未滿期保費 準備淨變動	自留滿期毛保費
	提存(5)	收回(6)	提存(7)	收回(8)	(9)=(5)-(6)+(7)-(8)	提存(10)	收回(11)	(12)=(10)-(11)	(13)=(4)-(9)+(12)
強制險	\$1,172,991	\$1,147,140	\$182,850	\$182,070	\$26,631	\$469,305	\$458,858	\$10,447	\$1,114,217
非強制險	7,998,273	7,208,242	76,484	86,914	779,601	1,986,404	1,693,038	293,366	4,027,558
合計	\$9,171,264	\$8,355,382	\$259,334	\$268,984	\$806,232	\$2,455,709	\$2,151,896	\$303,813	\$5,141,775

附表二：強制險與非強制險自留賠款相關資訊

101.6.30				
項目	保險賠款 (含合理賠償費用支 出)	再保賠款	攤回再保賠款	自留賠款 (4)=(1)+(2)-(3)
	(1)	(2)	(3)	
強制險	\$844,730	\$105,682	\$332,929	\$617,483
非強制險	2,747,447	19,686	432,403	2,334,730
合計	\$3,592,177	\$125,368	\$765,332	\$2,952,213

國泰世紀產物保險股份有限公司財務報表附註(續)

(金額除另予註明者外，均以新臺幣仟元為單位)

附表三：強制險資產與負債相關資訊

資產		負債	
項目	金額	項目	金額
現金及銀行存款	\$2,402,249	應付票據	\$-
約當現金	-	應付保險賠款與給付	-
應收票據	-	應付再保賠款與給付	-
應收保費	183,736	應付再保往來款項	143,096
應攤回再保賠款與給付	92,815	未滿期保費準備	1,355,841
應收再保往來款項	67,017	賠款準備	404,890
其他應收款	-	特別準備	2,493,922
備供出售金融資產	1,042,711	暫收及待結轉款項	-
分出未滿期保費準備	469,305	其他負債	-
分出賠款準備	127,750		
暫付及待結轉款項	12,166		
其他資產	-		
資產合計	<u>\$4,397,749</u>	負債合計	<u>\$4,397,749</u>

附表三之一：強制險收入與成本相關資訊

營業收入		營業成本	
項目	金額	項目	金額
純保費收入	\$935,859	保險賠款	\$844,730
再保費收入	136,256	再保賠款	105,682
保費收入	1,072,115	減：攤回再保賠款	(332,929)
減：再保費支出	(374,556)	自留保險賠款	617,483
未滿期保費準備淨變動	(16,184)	賠款準備淨變動	21,357
自留滿期保費收入	681,375	特別準備淨變動	59,031
利息收入	16,496		
營業收入合計數	<u>\$697,871</u>	營業成本合計數	<u>\$697,871</u>



國泰世紀產物保險股份有限公司財務報表附註(續)

(金額除另予註明者外，均以新臺幣仟元為單位)

附表五：被投資公司名稱、所在地區...等相關資訊

投資公司名稱	被投資公司名稱	所在地區	主要營業項目	原始投資金額		期末持有			持股比例* 被投資公司 期末淨值	被投資公司 本期損益	本期認列之 投資(損)益	本期被投資公司股利分派情形		備註
				本期期末	上期期末	股數(仟股)	比率	帳面金額				股票股利	現金股利	
國泰世紀產物 保險(股)公司	宏遠科技創業投資 (股)公司	中華民國	H202011創業投 資業	\$8,910	\$11,000	891	5.00%	\$3,388	\$3,388	\$213	\$11	-	-	
國泰世紀產物 保險(股)公司	國泰財產保險有限 責任公司(大陸)	中國大陸	財產保險業	\$883,294	\$883,294	-	50.00%	\$528,521	\$528,521	\$(192,914)	\$(96,457)	-	-	
國泰世紀產物 保險(股)公司	越南國泰產物保險 有限公司	越南	財產保險業	\$517,502	\$517,502	-	100.00%	\$407,189	\$407,189	\$(10,256)	\$(10,256)	-	-	

國泰世紀產物保險股份有限公司財務報表附註(續)  
(金額除另予註明者外，均以新臺幣仟元為單位)

附表六：大陸投資資訊

大陸被投資 公司名稱	主要營 業項目	實收 資本額	投資方式 (註一)	本期期初自 台灣匯出累 積投資金額	本期匯出或收回 投資金額		本期期末自 台灣匯出累 積投資金額	本公司直接 或間接投資 之持股比例	本期認列 投資(損)益 (註二)	期末投資 帳面價值	截至本期止 已匯回台灣 之投資收益
					匯出	收回					
國泰財產保 險有限責任 公司	財產保險業	\$1,745,942	註一(四)	\$883,294	\$-	\$-	\$883,294	50%	\$(96,457) 註二.(二).2	\$528,521	\$-

本期期末累計自 台灣匯出赴大陸 地區投資金額	經濟部投審會 核准投資金額	依經濟部投審會規定赴大陸地區投資限額
\$883,294	\$926,802	\$1,646,922

註一：投資方式區分為下列四種，標示種類別即可：

- (一)經由第三地區匯款投資大陸公司。
- (二)透過第三地區投資設立公司投資大陸公司。
- (三)透過轉投資第三地區現有公司再投資大陸公司。
- (四)直接投資大陸公司。
- (五)其他方式。

註二：本期認列投資損益欄中：

- (一)若屬籌備中，尚無投資損益者，應予註明。
- (二)投資損益認列基礎分為下列三種，應予註明。
  - 1.經與中華民國會計師事務所合作關係之國際性會計師事務所查核簽證之財務報表。
  - 2.經台灣母公司簽證會計師查核之財務報表。
  - 3.其他。

註三：本表相關數字應以新台幣列示。

國泰世紀產物保險股份有限公司  
重要會計科目明細表

目 錄	頁 次
現金及約當現金	80
應收票據	81
應收保費	82
應攤回再保賠款與給付	83
應收及應付再保往來款項	84
其他應收款	85
備供出售金融資產	86~88
採權益法之長期股權投資變動明細表	89
無活絡市場之債券投資變動明細表	90
持有至到期日金融資產變動明細表	91
固定資產變動明細表	92
無形資產變動明細表	93
其他資產	94
應付保險賠款與給付	95
其他應付款	96
公平價值變動列入損益之金融負債	97
特別股負債	98
未滿期保費準備變動明細表	99~100
賠款準備變動明細表	101~102
特別準備負債變動明細表	103
特別盈餘公積(重大事故及危險變動特別準備金)變動明細	104
特別準備負債收回計算表	105
保費不足準備變動明細表	106~107
自留滿期保費收入	108
再保佣金收入	109
利息收入	110
金融資產評價(損)益	111
金融負債評價(損)益	112
採權益法認列之投資損益	113
兌換損益	114
處分及投資利益	115
自留保險賠款與給付	116
佣金費用	117
業務費用	118
管理費用	119

國泰世紀產物保險股份有限公司

1.現金及約當現金

民國一〇一年六月三十日

單位：新臺幣仟元

項 目	摘 要	金 額	備註
庫存現金		\$251	
週轉金		12,103	
銀行存款		1,372,508	
定期存款	利率區間為0.19%~1.36%	4,036,900	
約當現金	到期日為101/6/5~101/7/12，利率為0.76%	189,946	
		\$5,611,708	



國泰世紀產物保險股份有限公司

2.應收票據

民國一〇一年六月三十日

單位：新臺幣仟元

項 目	摘 要	金 額	備 註
非關係人：			
應收票據	保費票據	\$58,850	
待交換票據		193,660	
催收款-應收票據		11,610	
合 計		264,120	
減：備抵呆帳		(14,135)	
		<u>\$249,985</u>	

國泰世紀產物保險股份有限公司

3.應收保費

民國一〇一年六月三十日

單位：新臺幣仟元

項 目	摘 要	金 額	備 註
關係人：			
國泰人壽保險(股)公司		\$16,281	
國泰世華商業銀行(股)公司		2,707	
小 計		18,988	
非關係人：			
其 他		2,754,764	(個別金額未達應收 保費總額之3%)
催收款-應收保費		256,978	
合 計		3,030,730	
減：備抵呆帳		(40,139)	
合 計		\$2,990,591	

國泰世紀產物保險股份有限公司

4.應攤回再保賠款與給付

民國一〇一年六月三十日

單位：新臺幣仟元

項 目	摘 要	金 額	備 註
長期住宅火災保險		\$66	
一年期商業火災保險		15,257	
內陸運輸保險		43	
貨物運輸保險		46,368	
船體保險		12,743	
航空保險		854	
一般自用汽車財產損失險		9,102	
一般商業汽車財產損失險		64	
一般自用汽車責任險		10,632	
一般商業汽車責任險		1,384	
強制自用汽車責任險		50,396	
強制商業汽車責任險		7,666	
強制機車責任險		34,753	
一般責任保險		12,484	
專業責任保險		101	
工程保險		8,882	
保證保險		(415)	
其他財產保險		556	
傷害險		20,093	
商業性地震險		52	
個人綜合保險		97	
商業綜合保險		307	
颱風、洪水保險		(35)	
合計		<u>\$231,450</u>	

國泰世紀產物保險股份有限公司

5.應收及應付再保往來款項

民國一〇一年六月三十日

單位：新臺幣仟元

項 目	摘 要	借 方 餘 額	貸 方 餘 額
產險公會		\$75,129	\$210,637
泰安		39,552	11,988
富邦		57,581	6,364
AON		10,978	179,791
Best Re		27,729	26,019
Central Re		26,021	109,222
Elite		18,215	49,360
FP Marine		29,005	59,752
Korean Re		46,583	82,673
Marsh		1,294	231,080
Swiss Re		2,165	67,700
Wilson Re		789	77,252
Zurich		-	62,526
其他(個別金額未達總額3%者)		286,825	384,272
合 計		621,866	1,558,636
減：備抵呆帳		(46,458)	-
合 計		\$575,408	\$1,558,636

國泰世紀產物保險股份有限公司

6.其他應收款明細表

民國一〇一年六月三十日

單位：新臺幣仟元

項 目	摘 要	金 額	備 註
應收利息	公債息	\$23,924	
	存款息	2,329	
	公司債息	13,301	
	金融債券息	7,393	
	國外債券息	5,669	
	特別股股息	7,177	
	現流避險利率交換	3,020	
	特定金錢信託	12,263	
	其他	504	(個別金額未達應收 利息總額之3%)
	小計	75,580	
其他應收款		2,512	
合 計		\$78,092	

國泰世紀產物保險股份有限公司

7.備供出售金融資產

民國一〇一年六月三十日

單位：新臺幣仟元

金融商品名稱	摘要	股數或張數 (單位：股/張)	面值 (元)	總額	利率	取得成本	公平價值		備註
							單價(單位：元)	總額	
權益證券-國內：									
台泥	上市股票	400,000	\$10	\$4,000	無	\$13,522	\$35.35	\$14,140	
南亞	上市股票	576,000	10	5,760	無	35,556	53.40	30,758	
上銀	上市股票	75,000	10	750	無	21,832	302.00	22,650	
正新	上市股票	55,000	10	550	無	3,768	75.00	4,125	
日月光	上市股票	1,400,642	10	14,006	無	38,368	24.45	34,246	
鴻海	上市股票	1,477,380	10	14,774	無	147,391	89.40	132,078	
台積電	上市股票	700,290	10	7,003	無	57,943	81.30	56,934	
華碩	上市股票	15,000	10	150	無	4,041	271.50	4,073	
中華電	上市股票	10,103,335	10	101,033	無	987,773	94.00	949,713	
聯發科	上市股票	130,000	10	1,300	無	38,565	273.00	35,490	
王品	上市股票	45,000	10	450	無	20,654	443.50	19,958	
彰銀	上市股票	3,326,000	10	33,260	無	62,114	15.70	52,218	
元大金	上市股票	5,252,389	10	52,524	無	85,238	13.55	71,170	
兆豐金	上市股票	3,900,000	10	39,000	無	84,579	21.85	85,215	
中信金	上市股票	5,075,402	10	50,754	無	100,297	17.00	86,282	
第一金	上市股票	3,200,996	10	32,010	無	64,020	17.35	55,537	
欣興	上市股票	1,350,000	10	13,500	無	49,764	33.80	45,630	
緯創	上市股票	850,000	10	8,500	無	36,310	36.50	31,025	
大聯大	上市股票	727,000	10	7,270	無	29,891	34.85	25,336	
信昌化	上市股票	250,000	10	2,500	無	19,883	71.40	17,850	
嘉聯益	上市股票	275,000	10	2,750	無	14,226	48.35	13,296	
						<u>1,915,735</u>		<u>1,787,724</u>	

國泰世紀產物保險股份有限公司

7.1 備供出售金融資產

民國一〇一年六月三十日

單位：新臺幣仟元

金融商品名稱	摘要	股數或張數 (單位：股/張)	面值 (元)	總額	利率	取得成本	公平價值		備註
							單價(單位：元)	總額	
權益證券-國外：	國外股票				無	\$29,418		\$24,743	
不動產受益證券：									
富邦一號	受益憑證	399,000			無	4,786	16.86	6,727	
新光一號	受益憑證	7,391,000			無	74,508	12.35	91,279	
富邦二號	受益憑證	7,087,000			無	74,248	12.27	86,957	
小計						153,542		184,963	
非權益證券-國內：									
95華控1	普通公司債	200	1,000,000	200,000	2.850%	200,000	101.8049	203,610	
97南亞2	普通公司債	200	1,000,000	200,000	2.610%	199,969	101.2020	202,404	
97台化2	普通公司債	200	1,000,000	200,000	2.620%	200,000	101.5353	203,070	
97兆豐3	普通公司債	200	1,000,000	200,000	3.260%	200,000	106.0786	212,157	
101中信金1	普通公司債	20	10,000,000	200,000	1.660%	200,000	99.9969	199,994	
96華銀2	金融債券	20	10,000,000	200,000	CP+90BP	200,000	100.0000	200,000	
96合庫2	金融債券	20	10,000,000	200,000	CP+0.85%	200,000	100.0000	200,000	
97台企銀2	金融債券	20	10,000,000	200,000	CP+1.02%	200,000	100.0000	200,000	
100玉山銀2	金融債券	20	10,000,000	200,000	1.800%	200,000	99.9964	199,993	
匯豐銀101-1	金融債券	300	1,000,000	300,000	1.400%	300,000	99.9976	299,993	
土地銀100-2	金融債券	1,000	100,000	100,000	1.600%	100,120	100.8797	100,880	
97央債甲5	政府債券			50,000	2.625%	55,688	114.0838	57,042	
00央債甲7	政府債券			50,000	1.875%	50,596	103.7329	51,866	
90央債甲5	政府債券			200,000	3.625%	258,020	132.2076	264,415	
93央債甲6	政府債券			100,000	3.875%	137,055	139.9429	139,943	
97央債甲2	政府債券			100,000	2.500%	110,843	111.6209	111,621	
96央債甲7	政府債券			100,000	3.000%	117,373	117.8313	117,831	
小計						2,929,664		2,964,819	

國泰世紀產物保險股份有限公司

7.2備供出售金融資產

民國一〇一年六月三十日

單位：新臺幣仟元

金融商品名稱	摘要	股數或張數 (單位：股/張)	面值 (元)	總額	利率	取得成本	公平價值		備註
							單價(單位：元)	總額	
非權益證券－國內：									
台灣50	受益憑證	3,705,000.00			無	\$200,341	\$50.20	\$185,991	
寶金融	受益憑證	3,965,000.00			無	47,052	10.38	41,157	
寶滬深	受益憑證	14,421,000.00			無	232,888	14.00	201,894	
國泰中港台基金	受益憑證	1,987,257.10			無	19,212	7.14	14,189	
國泰小龍	受益憑證	868,055.60			無	10,000	10.79	9,366	
國泰國泰	受益憑證	1,672,240.80			無	25,000	12.62	21,104	
國泰中國內需增長	受益憑證	1,000,000.00			無	10,000	8.52	8,520	
國泰中國新興戰略基金	受益憑證	2,000,000.00			無	20,000	9.78	19,560	
國泰價值卓越基金	受益憑證	3,000,000.00			無	30,000	10.00	30,000	
統一大滿貫基金	受益憑證	2,113,893.74			無	40,000	18.60	39,318	
寶來績效基金	受益憑證	553,391.30			無	15,000	23.31	12,900	
華頓新興亞太債券基金	受益憑證	1,000,000.00			無	10,000	9.9973	9,997	
小計						<u>659,493</u>		<u>593,996</u>	
非權益證券－國外									
國外基金	受益憑證				無	792,483		806,329	
國外債券	普通公司債				無	306,963		310,181	
						<u>1,099,446</u>		<u>1,116,510</u>	
合計						6,787,298		\$6,672,755	
加：評價調整						(114,543)			
合計						<u>\$6,672,755</u>			



國泰世紀產物保險股份有限公司

8.採權益法之長期股權投資變動明細表

民國一〇一年一月一日至六月三十日

單位：新臺幣仟元

被投資公司名稱	期初餘額		本期增加		本期減少		期末餘額			市價或股權淨值		提供擔保或質押 或出借情形	備註
	股數 (單位：仟股)	金額	股數 (單位：仟股)	金額	股數 (單位：仟股)	金額	股數 (單位：仟股)	持股比例	金額	單價(元)	總價		
宏遠科技創業投資(股)公司	1,100	\$5,465	-	\$-	209	\$2,077	891	5%	\$3,388	\$3.80	\$3,388	無	
國泰財產保險有限責任公司(大陸)	-	629,070	-	-	-	100,549	-	50%	528,521	-	528,521	無	
越南國泰產物保險有限公司	-	420,523	-	-	-	13,334	-	100%	407,189	-	407,189	無	
合計		<u>\$1,055,058</u>		<u>\$-</u>		<u>\$115,960</u>			<u>\$939,098</u>				

國泰世紀產物保險股份有限公司  
9.無活絡市場之債券投資變動明細表  
民國一〇一年一月一日至六月三十日

單位：新臺幣仟元

金融資產名稱	期初餘額		本期增加		本期減少		期末餘額		擔保或 質押情形	備註
	股數或張數 (單位:股/張)	金 額	股數或張數 (單位:股/張)	金 額	股數或張數 (單位:股/張)	金 額	股數或張數 (單位:股/張)	帳面價值		
中華航空98-1	300	\$300,000	-	\$-	300	\$300,000	-	\$-	無	
中華航空99-1	200	200,000	-	-	-	-	200	200,000	無	
Fubon HK 6.125%	212	220,809		70,814	-	11,364	212	280,259	無	
陽明海運101-2	-	-	300	300,000	-	-	300	300,000	無	
三商美邦乙種特別股	20,000,000	400,000	-	-	-	-	20,000,000	400,000	無	
合 計		<u>\$1,120,809</u>		<u>\$370,814</u>		<u>\$311,364</u>		<u>\$1,180,259</u>		

國泰世紀產物保險股份有限公司  
 10.持有至到期日金融資產變動明細表  
 民國一〇一年一月一日至六月三十日

單位：新臺幣仟元

金融資產名稱	期初餘額		本期增加		本期減少		期末餘額		擔保或 質押情形	備註
	張數 (單位：仟股)	金額	張數 (單位：仟股)	金額	張數 (單位：仟股)	金額	張數 (單位：仟股)	帳面價值		
國外債券		<u>\$2,408,714</u>		<u>\$221,610</u>		<u>\$292,496</u>		<u>\$2,337,828</u>	無	到期日為 2013/2/21 ~2042/1/20

國泰世紀產物保險股份有限公司

11.固定資產變動明細表

民國一〇一年一月一日至六月三十日

單位：新臺幣仟元

項 目	期初餘額	本期增加額	本期減少額	期末餘額	提供擔保或 抵押情形	備註
成本：						
其他設備	\$365,181	\$7,130	\$(3,310)	\$369,001	無	
累計折舊：						
其他設備	(232,688)	(24,225)	2,875	(254,038)		
在建工程及預付房地設備款	4,302	3,026	(6,666)	662	無	
淨 額	<u>\$136,795</u>	<u>\$(14,069)</u>	<u>\$(7,101)</u>	<u>\$115,625</u>		

國泰世紀產物保險股份有限公司

12.無形資產變動明細表

民國一〇一年一月一日至六月三十日

單位：新臺幣仟元

項 目	期初餘額	本期增加額	本期減少額	期末餘額	備 註
電腦軟體成本	\$25,292	\$4,148	\$6,140	\$23,300	
遞延退休金成本	4,061	-	-	4,061	
合 計	<u>\$29,353</u>	<u>\$4,148</u>	<u>\$6,140</u>	<u>\$27,361</u>	

國泰世紀產物保險股份有限公司

13.其他資產

民國一〇一年六月三十日

單位：新臺幣仟元

項 目	摘 要	金 額	備 註
預付款項	一般費用	\$1,303	
	出差旅費	30	
	保險費	23	
	預付租金	5,116	
	小 計	6,472	
存出保證金	房租押金	25,566	
	抵繳存出保證金	712,974	
	其他	98,455	(個別金額未達存出 保證金總額之3%)
	小 計	836,995	
遞延所得稅資產		24,329	
其他資產-其他		44,141	
合 計		\$911,937	

國泰世紀產物保險股份有限公司

14.應付保險賠款與給付

民國一〇一年六月三十日

單位：新臺幣仟元

項 目	摘 要	金 額	備 註
貨物運輸保險		\$1,748	
船 體 險		252	
航 空 險		801	
合 計		<u>\$2,801</u>	

國泰世紀產物保險股份有限公司

15.其他應付款

民國一〇一年六月三十日

單位：新臺幣仟元

項 目	摘 要		備 註
應付費用	薪資及獎金	\$142,248	(個別金額未達應 付費用總額之3%)
	營業稅	36,236	
	勞保及健保費	15,841	
	行銷費用	103,431	
	其他	35,552	
	小計	333,308	
應付退保款		2,864	
應付關係人款	應付所得稅款	55,663	
	應付股息紅利	9,249	
應付代收款		13,581	
其他應付款		25,884	
合 計		\$440,549	



國泰世紀產物保險股份有限公司  
16. 公平價值變動列入損益之金融負債  
民國一〇一年六月三十日

單位：新臺幣仟元

金融商品名稱	摘要	股數或張數 (單位：股/張)	面值 (元)	總 額	利率	取得成本	公 平 價 值		備註
							單價(單位：元)	總 額	
換匯、遠期外匯				USD120,320		<u>\$-</u>		<u>\$43,217</u>	

國泰世紀產物保險股份有限公司

17.特別股負債

民國一〇一年六月三十日

單位：新臺幣仟元

特別股名稱	摘要	發行日期	股數 (單位：股)	發行總數	收回或轉換數額	帳面價值	備註
甲種特別股		100/11/11	31,250,000	<u>\$1,000,000</u>	<u>\$-</u>	<u>\$1,000,000</u>	

國泰世紀產物保險股份有限公司  
18.未滿期保費準備變動明細表  
民國一〇一年一月一日至六月三十日

單位：新臺幣仟元

項 目	期初金額	本 期 淨變動數	期末餘額	備註
總額：				
一年期住宅火災保險	\$78,297	\$1,981	\$80,278	
長期住宅火災保險	675,333	(22,972)	652,361	
一年期商業火災保險	544,735	141,871	686,606	
內陸運輸保險	3,408	1,086	4,494	
貨物運輸保險	54,604	7,664	62,268	
船體保險	187,528	16,358	203,886	
漁船保險	7,348	(1,795)	5,553	
航空保險	82,792	(35,144)	47,648	
一般自用汽車財產損失	815,241	100,372	915,613	
一般商業汽車財產損失	12,636	6,486	19,122	
一般自用汽車責任險	1,444,048	153,687	1,597,735	
一般商業汽車責任險	120,336	37,687	158,023	
強制自用汽車責任險	468,964	882	469,846	
強制商業汽車責任險	44,231	6,800	51,031	
強制機車責任險	816,015	18,949	834,964	
一般責任險	279,592	63,900	343,492	
專業責任險	55,254	11,090	66,344	
工程保險	646,795	65,292	712,087	
核能保險	10,517	(1,464)	9,053	
保證保險	15,961	2,685	18,646	
信用保險	4,009	6,058	10,067	
其他財產險	88,616	(27,146)	61,470	
傷害險	1,500,288	5,263	1,505,551	
商業性地震險	131,467	162,365	293,832	
個人綜合保險	34,001	2,169	36,170	
商業綜合保險	64,944	758	65,702	
颱風、洪水保險	107,445	113,547	220,992	
政策性地震險	180,195	(3,536)	176,659	
健康險	147,643	(26,632)	121,011	
國外分進業務	2,123	(2,029)	94	
合計	<u>\$8,624,366</u>	<u>\$806,232</u>	<u>\$9,430,598</u>	

國泰世紀產物保險股份有限公司  
18.1未滿期保費準備變動明細表  
民國一〇一年一月一日至六月三十日

單位：新臺幣仟元

項 目	期初金額	本 期 淨變動數	期末餘額	備註
分出：				
一年期住宅火災保險	\$-	\$-	\$-	
長期住宅火災保險	(41,179)	2,918	(38,261)	
一年期商業火災保險	(320,776)	(96,481)	(417,257)	
內陸運輸保險	(336)	(87)	(423)	
貨物運輸保險	(32,220)	(10,239)	(42,459)	
船體保險	(179,980)	(14,244)	(194,224)	
漁船保險	(3,692)	1,388	(2,304)	
航空保險	(81,575)	33,927	(47,648)	
一般自用汽車財產損失險	(31,452)	(403)	(31,855)	
一般商業汽車財產損失險	(463)	(187)	(650)	
一般自用汽車責任險	(33,562)	(1,588)	(35,150)	
一般商業汽車責任險	(2,704)	(927)	(3,631)	
強制自用汽車責任險	(164,112)	(669)	(164,781)	
強制商業汽車責任險	(13,356)	(2,866)	(16,222)	
強制機車責任險	(281,390)	(6,912)	(288,302)	
一般責任險	(68,606)	(29,323)	(97,929)	
專業責任險	(24,777)	(11,619)	(36,396)	
工程保險	(410,624)	(47,191)	(457,815)	
保證保險	(1,414)	(2,829)	(4,243)	
信用保險	(3,836)	(5,838)	(9,674)	
其他財產險	(68,042)	32,373	(35,669)	
傷害險	(71,638)	5,877	(65,761)	
商業性地震險	(82,491)	(93,528)	(176,019)	
個人綜合保險	(2,321)	(1,039)	(3,360)	
商業綜合保險	(3,431)	64	(3,367)	
颱風、洪水保險	(64,474)	(58,322)	(122,796)	
政策性地震險	(161,027)	3,000	(158,027)	
健康險	(2,418)	932	(1,486)	
合 計	<u>\$ (2,151,896)</u>	<u>\$ (303,813)</u>	<u>\$ (2,455,709)</u>	

國泰世紀產物保險股份有限公司

19.賠款準備變動明細表

民國一〇一年一月一日至六月三十日

單位：新臺幣仟元

項 目	期初金額	本期 淨變動數	期末餘額	備註
總額：				
一年期住宅火災保險	\$11,344	\$(3,713)	\$7,631	
長期住宅火災保險	2,862	3,717	6,579	
一年期商業火災保險	1,888,523	(308,544)	1,579,979	
內陸運輸保險	1,325	1,422	2,747	
貨物運輸保險	138,190	(48,733)	89,457	
船體保險	617,198	(45,984)	571,214	
航空保險	10,112	(45)	10,067	
一般自用汽車財產損失險	154,371	(14,183)	140,188	
一般商業汽車財產損失險	6,485	1,406	7,891	
一般自用汽車責任險	730,743	53,949	784,692	
一般商業汽車責任險	61,012	18,423	79,435	
強制自用汽車責任險	245,081	3,266	248,347	
強制商業汽車責任險	20,155	5,317	25,472	
強制機車責任險	126,436	4,635	131,071	
一般責任保險	218,855	(1,236)	217,619	
專業責任保險	17,371	2,823	20,194	
工程保險	228,399	(632)	227,767	
核能保險	140	(72)	68	
保證保險	4,170	(1,505)	2,665	
信用保險	18,261	32	18,293	
其他財產保險	30,990	(4,147)	26,843	
傷害險	280,372	82,869	363,241	
商業性地震險	50,750	(18,313)	32,437	
個人綜合保險	8,859	2,078	10,937	
商業綜合保險	4,381	2,985	7,366	
颱風、洪水保險	134,196	(15,606)	118,590	
政策性地震險	2	(2)	-	
健康險	12,034	27,712	39,746	
國外分進業務	67	(24)	43	
合 計	<u>\$5,022,684</u>	<u>\$(252,105)</u>	<u>\$4,770,579</u>	

國泰世紀產物保險股份有限公司

19.1.賠款準備變動明細表

民國一〇一年一月一日至六月三十日

單位：新臺幣仟元

項 目	期初金額	本期 淨變動數	期末餘額	備註
分出：				
長期住宅火災保險	\$ (169)	\$ (194)	\$ (363)	
一年期商業火災保險	(975,715)	213,293	(762,422)	
內陸運輸保險	(159)	(111)	(270)	
貨物運輸保險	(76,235)	22,056	(54,179)	
船體保險	(484,150)	34,034	(450,116)	
航空保險	(8,013)	58	(7,955)	
一般自用汽車財產損失險	(6,428)	(92)	(6,520)	
一般商業汽車財產損失險	(186)	11	(175)	
一般自用汽車責任險	(7,312)	(11,433)	(18,745)	
一般商業汽車責任險	(1,678)	(280)	(1,958)	
強制自用汽車責任險	(85,936)	5,907	(80,029)	
強制商業汽車責任險	(5,631)	(660)	(6,291)	
強制機車責任險	(44,322)	2,892	(41,430)	
一般責任保險	(79,738)	23,273	(56,465)	
專業責任保險	(3,141)	(2,674)	(5,815)	
工程保險	(97,315)	12,402	(84,913)	
保證保險	(1,121)	219	(902)	
信用保險	(18,000)	-	(18,000)	
其他財產保險	(23,967)	3,543	(20,424)	
傷害險	(31,409)	(10,117)	(41,526)	
商業性地震險	(75,543)	2,700	(72,843)	
個人綜合保險	(1,693)	(933)	(2,626)	
商業綜合保險	(292)	(125)	(417)	
颱風、洪水保險	(16,014)	(1,975)	(17,989)	
健康險	(132)	(1,744)	(1,876)	
合 計	<u>\$ (2,044,299)</u>	<u>\$ 290,050</u>	<u>\$ (1,754,249)</u>	

國泰世紀產物保險股份有限公司  
20.特別準備負債變動明細表  
民國一〇一年一月一日至六月三十日

單位：新臺幣仟元

項 目	期初金額	本 期 淨變動數	期末餘額	備註
一年期住宅火災保險	\$90,661	\$(1,217)	\$89,444	
長期住宅火災保險	52,445	-	52,445	
一年期商業火災保險	184,692	-	184,692	
內陸運輸保險	427	-	427	
貨物運輸保險	54,252	-	54,252	
船體保險	16,876	-	16,876	
漁船保險	11,148	-	11,148	
航空保險	2,882	-	2,882	
一般自用汽車財產損失險	122,493	-	122,493	
一般商業汽車財產損失險	1,737	-	1,737	
一般自用汽車責任險	256,463	-	256,463	
一般商業汽車責任險	11,722	-	11,722	
強制自用汽車責任險	454,772	(47,553)	407,219	
強制商業汽車責任險	(32,986)	(8,245)	(41,231)	
強制機車責任險	2,013,105	114,829	2,127,934	
一般責任保險	163,953	(17,571)	146,382	
專業責任保險	8,352	-	8,352	
工程保險	101,347	-	101,347	
核能保險	59,503	-	59,503	
保證保險	9,131	(281)	8,850	
信用保險	12,046	-	12,046	
其他財產保險	25,609	(255)	25,354	
傷害險	708,067	-	708,067	
商業性地震險	48,552	-	48,552	
個人綜合保險	64,199	(151)	64,048	
商業綜合保險	27,321	(185)	27,136	
颱風、洪水保險	33,091	-	33,091	
政策性地震險	248,995	-	248,995	
健康險	6,134	(88)	6,046	
國外分進業務	4,113	-	4,113	
合 計	<u>\$4,761,102</u>	<u>\$39,283</u>	<u>\$4,800,385</u>	

國泰世紀產物保險股份有限公司

21.特別盈餘公積變動明細表(重大事故及危險變動特別準備金)

民國一〇一年一月一日至六月三十日

單位：新臺幣仟元

項 目	期初金額	本期 淨變動數	期末餘額	備註
總額：				
一年期住宅火災保險	\$9,818	\$-	\$9,818	
長期住宅火災保險	2,048	-	2,048	
一年期商業火災保險	18,520	-	18,520	
內陸運輸保險	308	-	308	
貨物運輸保險	8,346	-	8,346	
船體保險	935	-	935	
漁船保險	1,016	-	1,016	
航空保險	96	-	96	
一般自用汽車財產損失險	36,019	-	36,019	
一般商業汽車財產損失險	199	-	199	
一般自用汽車責任險	18,017	-	18,017	
一般商業汽車責任險	1,307	-	1,307	
一般責任保險	10,384	-	10,384	
專業責任保險	1,513	-	1,513	
工程保險	25,722	-	25,722	
核能保險	6,890	-	6,890	
保證保險	2,940	-	2,940	
信用保險	15	-	15	
其他財產保險	4,584	-	4,584	
傷害險	142,649	-	142,649	
商業性地震險	38,179	-	38,179	
個人綜合保險	6,005	-	6,005	
商業綜合保險	8,362	-	8,362	
颱風、洪水保險	70,628	-	70,628	
政策性地震險	39,517	-	39,517	
健康險	5,186	-	5,186	
國外分進業務	3,277	-	3,277	
合 計	<u>\$462,480</u>	<u>\$-</u>	<u>\$462,480</u>	



國泰世紀產物保險股份有限公司  
22.特別準備負債收回計算表  
民國一〇一年一月一日至六月三十日

單位：新臺幣仟元

項 目	前期累積 特別準備	本期收回特別準備			收回 合計數	本期累積 特別準備	備註
		高於預計賠款 收回數	超過滿期自留保費 收回數	重大事故特別 準備收回數			
一年期住宅火災保險	\$90,661	\$-	\$1,217	\$-	\$1,217	\$89,444	
長期住宅火災保險	52,445	-	-	-	-	52,445	
一年期商業火災保險	184,692	-	-	-	-	184,692	
內陸運輸保險	427	-	-	-	-	427	
貨物運輸保險	54,252	-	-	-	-	54,252	
船體保險	16,876	-	-	-	-	16,876	
漁船保險	11,148	-	-	-	-	11,148	
航空保險	2,882	-	-	-	-	2,882	
一般自用汽車財產損失險	122,493	-	-	-	-	122,493	
一般商業汽車財產損失險	1,737	-	-	-	-	1,737	
一般自用汽車責任險	256,463	-	-	-	-	256,463	
一般商業汽車責任險	11,722	-	-	-	-	11,722	
強制自用汽車責任險	454,772	-	-	-	47,553	407,219	註1
強制商業汽車責任險	(32,986)	-	-	-	8,245	(41,231)	註1
強制機車責任險	2,013,105	-	-	-	-	2,013,105	註2
一般責任保險	163,953	17,571	-	-	17,571	146,382	
專業責任保險	8,352	-	-	-	-	8,352	
工程保險	101,347	-	-	-	-	101,347	
核能保險	59,503	-	-	-	-	59,503	
保證保險	9,131	-	281	-	281	8,850	
信用保險	12,046	-	-	-	-	12,046	
其他財產保險	25,609	255	-	-	255	25,354	
傷害險	708,067	-	-	-	-	708,067	
商業性地震險	48,552	-	-	-	-	48,552	
個人綜合保險	64,199	-	151	-	151	64,048	
商業綜合保險	27,321	-	185	-	185	27,136	
颱風、洪水保險	33,091	-	-	-	-	33,091	
政策性地震險	248,995	-	-	-	-	248,995	
健康險	6,134	88	-	-	88	6,046	
國外分進業務	4,113	-	-	-	-	4,113	
合 計	<u>\$4,761,102</u>	<u>\$17,914</u>	<u>\$1,834</u>	<u>\$-</u>	<u>\$75,546</u>	<u>\$4,685,556</u>	

註1：強制自用與商業汽車責任險本期收回合計數係按照「強制汽車責任險各種準備金管理辦法」之相關規定計算之。

註2：強制機車責任險本期累積特別準備餘額未包含本期提存特別準備負債數\$114,829千元。

國泰世紀產物保險股份有限公司

23.保費不足準備變動明細表

民國一〇一年一月一日至六月三十日

單位：新臺幣仟元

項 目	期初金額	本 期 淨變動數	期末餘額	備註
總額：				
一年期住宅火災保險	\$-	\$-	\$-	
長期住宅火災保險	-	-	-	
一年期商業火災保險	-	-	-	
內陸運輸保險	-	-	-	
貨物運輸保險	-	-	-	
船體保險	9,813	811	10,624	
漁船保險	-	-	-	
航空保險	-	-	-	
一般自用汽車財產損失險	-	-	-	
一般商業汽車財產損失險	-	-	-	
一般自用汽車責任險	-	-	-	
一般商業汽車責任險	-	-	-	
強制自用汽車責任險	-	-	-	
強制商業汽車責任險	-	-	-	
強制機車責任險	-	-	-	
一般責任保險	49	(49)	-	
專業責任保險	-	-	-	
工程保險	-	-	-	
核能保險	-	-	-	
保證保險	6	(6)	-	
信用保險	11,179	(6,403)	4,776	
其他財產保險	-	-	-	
傷害險	-	-	-	
商業性地震險	-	-	-	
個人綜合保險	-	-	-	
商業綜合保險	-	-	-	
颱風、洪水保險	-	-	-	
政策性地震險	-	-	-	
健康險	-	-	-	
國外分進業務	484	288	772	
合 計	<u>\$21,531</u>	<u>\$(5,359)</u>	<u>\$16,172</u>	

國泰世紀產物保險股份有限公司

23.1.保費不足準備變動明細表

民國一〇一年一月一日至六月三十日

單位：新臺幣仟元

項 目	期初金額	本 期 淨變動數	期末餘額	備註
分出：				
一年期住宅火災保險	\$-	\$-	\$-	
長期住宅火災保險	-	-	-	
一年期商業火災保險	3,772	(3,772)	-	
內陸運輸保險	-	-	-	
貨物運輸保險	2,706	(2,706)	-	
船體保險	(4,573)	1,344	(3,229)	
漁船保險	-	-	-	
航空保險	1,480	(1,480)	-	
一般自用汽車財產損失險	-	-	-	
一般商業汽車財產損失險	-	-	-	
一般自用汽車責任險	-	-	-	
一般商業汽車責任險	-	-	-	
強制自用汽車責任險	-	-	-	
強制商業汽車責任險	-	-	-	
強制機車責任險	-	-	-	
一般責任保險	(49)	49	-	
專業責任保險	-	-	-	
工程保險	-	-	-	
核能保險	-	-	-	
保證保險	(6)	6	-	
信用保險	(11,179)	6,402	(4,777)	
其他財產保險	-	-	-	
傷害險	-	-	-	
商業性地震險	-	-	-	
個人綜合保險	-	-	-	
商業綜合保險	-	-	-	
颱風、洪水保險	1,713	(1,713)	-	
政策性地震險	-	-	-	
健康險	-	-	-	
國外分進業務	-	-	-	
合 計	<u>\$ (6,136)</u>	<u>\$ (1,870)</u>	<u>\$ (8,006)</u>	

國泰世紀產物保險股份有限公司

24.自留滿期保費收入明細表

民國一〇一年一月一日至六月三十日

單位：新臺幣仟元

險別	保費收入 (1)	再保費收入 (2)	再保費支出 (3)	自留保費 (4)=(1)+(2)-(3)	未滿期保費準備 淨變動數 (5)	自留滿期 保費收入 (6)=(4)-(5)	備註
一年期住宅火災保險	\$77,721	\$-	\$2	\$77,719	\$1,981	\$75,738	
長期住宅火災保險	(3,070)	-	(195)	(2,875)	(20,054)	17,179	
一年期商業火災保險	707,005	5,163	428,397	283,771	45,390	238,381	
內陸運輸保險	4,268	-	396	3,872	999	2,873	
貨物運輸保險	209,601	1,647	159,034	52,214	(2,575)	54,789	
船體保險	183,928	14,467	190,524	7,871	2,114	5,757	
漁船保險	3,096	2,342	(297)	5,735	(407)	6,142	
航空保險	995	-	(523)	1,518	(1,217)	2,735	
一般自用汽車財產損失險	789,650	4,261	25,816	768,095	99,969	668,126	
一般商業汽車財產損失險	17,088	10	559	16,539	6,299	10,240	
一般自用汽車責任險	1,352,338	491	32,025	1,320,804	152,099	1,168,705	
一般商業汽車責任險	148,640	67	3,520	145,187	36,760	108,427	
強制自用汽車責任險	637,114	61,207	164,608	533,713	213	533,500	
強制商業汽車責任險	51,916	11,459	18,503	44,872	3,934	40,938	
強制機車責任險	679,671	63,590	191,445	551,816	12,037	539,779	
一般責任險	337,978	17	103,487	234,508	34,577	199,931	
專業責任險	36,372	(4)	19,704	16,664	(529)	17,193	
工程保險	310,132	1,173	169,593	141,712	18,101	123,611	
核能保險	-	5,358	-	5,358	(1,464)	6,822	
保證保險	18,403	695	4,333	14,765	(144)	14,909	
信用保險	15,238	-	15,238	-	220	(220)	
其他財產險	19,591	449	4,980	15,060	5,227	9,833	
傷害險	1,106,191	3,255	63,254	1,046,192	11,140	1,035,052	
商業性地震險	311,557	6,128	192,528	125,157	68,837	56,320	
個人綜合保險	59,813	165	13,790	46,188	1,130	45,058	
商業綜合保險	24,421	45	18,345	6,121	822	5,299	
颱風、洪水保險	238,207	3,618	136,544	105,281	55,225	50,056	
政策性地震險	157,160	26,218	157,160	26,218	(536)	26,754	
健康險	51,464	-	1,362	50,102	(25,700)	75,802	
國外分進業務	-	17	-	17	(2,029)	2,046	
合計	\$7,546,488	\$211,838	\$2,114,132	\$5,644,194	\$502,419	\$5,141,775	

國泰世紀產物保險股份有限公司

25.再保佣金收入

民國一〇一年一月一日至六月三十日

單位：新臺幣仟元

項 目	摘 要	金 額	備 註
一年期住宅火災保險		\$1	
長期住宅火災保險		(95)	
一年期商業火災保險		20,007	
內陸運輸保險		150	
貨物運輸保險		26,221	
船體保險		18,019	
漁船保險		(207)	
航空保險		(21)	
一般自用汽車財產損失險		6,686	
一般商業汽車財產損失險		141	
一般自用汽車責任險		8,497	
一般商業汽車責任險		1,272	
一般責任險		25,204	
專業責任險		5,667	
工程保險		24,348	
保證保險		939	
信用保險		3,047	
其他財產險		1,863	
傷害險		19,493	
商業性地震險		2,121	
個人綜合保險		2,731	
商業綜合保險		6,829	
颱風、洪水保險		2,867	
健康險		481	
		\$176,261	
		\$176,261	

國泰世紀產物保險股份有限公司

26.利息收入

民國一〇一年一月一日至六月三十日

單位：新臺幣仟元

項 目	摘 要	金 額	備 註
銀行存款息		\$24,950	
公司債息		19,891	
金融債券息		9,620	
公債息		9,277	
特別股股息		6,663	
放款息		6,846	
特定金錢信託		72,942	
不動產投資信託息		4,321	
現流避險利率交換息		5,266	
其 他		1,777	(個別金額未達利息收入總額之3%)
合 計		<u>\$161,553</u>	

國泰世紀產物保險股份有限公司

27.金融資產評價(損)益

民國一〇一年一月一日至六月三十日

單位：新臺幣仟元

項 目	摘 要	金 額	備 註
其他	期貨	<u>\$ (436)</u>	

國泰世紀產物保險股份有限公司

28.金融負債評價(損)益

民國一〇一年一月一日至六月三十日

單位：新臺幣仟元

項 目	摘 要	金 額	備 註
衍生性商品	換匯、遠期外匯合 "	<u>\$1,783</u>	



國泰世紀產物保險股份有限公司

29.採權益法認列之投資(損)益

民國一〇一年一月一日至六月三十日

單位：新臺幣仟元

投資標的	金額	備註
投資(損)益		
宏遠科技創業投資(股)公司	\$11	
國泰財產保險有限責任公司(大陸)	(96,457)	
越南國泰產物保險有限公司	(10,256)	
合 計	<u>\$ (106,702)</u>	

國泰世紀產物保險股份有限公司

30. 兌換(損)益

民國一〇一年一月一日至六月三十日

單位：新臺幣仟元

投資標的	摘要	金額	備註
債務商品		\$(327,081)	
其他		293,215	
合計		<u><u>\$(33,866)</u></u>	

國泰世紀產物保險股份有限公司

31.處分及投資利益

民國一〇一年一月一日至六月三十日

單位：新臺幣仟元

投資標的	摘要	金額	備註
權益商品	股息紅利	\$765	
	交易損益	47,598	
債務商品	交易損益	(446)	
受益憑證	交易損益	68,107	
衍生性商品	交易損益	7,998	
合計		<u>\$124,022</u>	

國泰世紀產物保險股份有限公司  
 32. 自留保險賠款與給付  
 民國一〇一年一月一日至六月三十日

單位：新臺幣仟元

險 別	保險賠款 (含合理賠費用支出) (1)	再保賠款 (2)	攤回再保賠款 (3)	自留賠款(4) =(1)+(2)-(3)	備註
一年期住宅火災保險	\$9,152	\$-	\$-	\$9,152	
長期住宅火災保險	2,407	-	200	2,207	
一年期商業火災保險	482,557	473	231,001	252,029	
內陸運輸保險	1,738	-	174	1,564	
貨物運輸保險	103,450	809	79,906	24,353	
船體保險	36,899	1,455	(7,147)	45,501	
漁船保險	1,021	330	-	1,351	
航空保險	475	-	468	7	
一般自用汽車財產損失險	334,522	774	13,348	321,948	
一般商業汽車財產損失險	6,849	18	273	6,594	
一般自用汽車責任險	899,589	405	20,320	879,674	
一般商業汽車責任險	97,668	72	2,206	95,534	
強制自用汽車責任險	486,866	56,363	193,862	349,367	
強制商業汽車責任險	45,071	11,499	18,456	38,114	
強制機車責任險	312,793	37,820	120,611	230,002	
一般責任險	110,251	119	17,000	93,370	
專業責任險	3,130	8	438	2,700	
工程保險	66,790	4,980	14,567	57,203	
核能保險	-	491	-	491	
保證保險	591	43	(382)	1,016	
信用保險	(194)	-	2,681	(2,875)	
其他財產險	10,669	(306)	6,260	4,103	
傷害險	445,040	3,639	37,000	411,679	
商業性地震險	17,138	11	867	16,282	
個人綜合保險	21,602	-	9,815	11,787	
商業綜合保險	14,654	-	908	13,746	
颱風、洪水保險	135	10	1,550	(1,405)	
政策性地震險	-	-	-	-	
健康險	81,314	-	950	80,364	
國外分進業務	-	6,355	-	6,355	
	<u>\$3,592,177</u>	<u>\$125,368</u>	<u>\$765,332</u>	<u>\$2,952,213</u>	

國泰世紀產物保險股份有限公司

33.佣金費用

民國一〇一年一月一日至六月三十日

單位：新臺幣仟元

項 目	直接簽單 業務佣金	分入再保 業務佣金	手續費用	代理費用	合 計	備 註
一年期住宅火災保險	\$121	\$-	\$286	\$6	\$413	
一年期商業火災保險	2,023	120	18	1,004	3,165	
內陸運輸保險	61	-	-	2	63	
貨物運輸保險	4,015	6	145	1,017	5,183	
船體保險	640	853	-	147	1,640	
漁船保險	-	363	-	-	363	
一般自用汽車財產損失險	7,838	741	-	471	9,050	
一般商業汽車財產損失險	80	3	-	21	104	
一般自用汽車責任險	3,627	151	-	140	3,918	
一般商業汽車責任險	2,262	17	-	209	2,488	
強制自用汽車責任險	-	-	72,255	-	72,255	
強制商業汽車責任險	-	-	1,301	-	1,301	
強制機車責任險	-	-	117,191	-	117,191	
一般責任險	6,190	9	-	630	6,829	
專業責任險	1,574	1	-	78	1,653	
工程保險	9,032	(4,852)	2	1,665	5,847	
保證保險	94	(2)	-	10	102	
信用保險	511	-	-	-	511	
其他財產險	2,017	12	-	181	2,210	
傷害險	5,449	13	6	430	5,898	
商業性地震險	3,535	127	7	491	4,160	
個人綜合保險	203	-	-	21	224	
商業綜合保險	1,656	-	-	145	1,801	
颱風、洪水保險	(1,650)	146	7	319	(1,178)	
政策性地震險	99	-	453	11	563	
健康險	1,296	-	-	96	1,392	
國外分進業務	-	71	-	-	71	
	<u>\$50,673</u>	<u>\$(2,221)</u>	<u>\$191,671</u>	<u>\$7,094</u>	<u>\$247,217</u>	

國泰世紀產物保險股份有限公司

34.業務費用

民國一〇一年一月一日至六月三十日

單位：新臺幣仟元

項 目	金 額	備 註
薪資支出	\$673,440	
稅 捐	116,002	
行銷費用	427,723	
其 他	266,341	(個別金額未達業務 費用總額之3%)
合 計	<u>\$1,483,506</u>	

國泰世紀產物保險股份有限公司

35.管理費用

民國一〇一年一月一日至六月三十日

單位：新臺幣仟元

項 目	金 額	備 註
薪資支出	\$125,555	
租金支出	30,504	
郵電費	14,176	
保險費	15,934	
其 他	65,999	(個別金額未達管理 費用總額3%)
合 計	<u>\$252,168</u>	