

股票號碼：

5836 台北富邦商業銀行（股）公司

查詢年報網址：

newmops.tse.com.tw（公開資訊觀測站）

www.taifeifubon.com.tw（銀行網址）

台北富邦銀行股份有限公司

TAIPEI FUBON BANK Co.,Ltd.

九十四年度年報

自九十四年一月一日起，台北銀行股份有限公司與富邦商業銀行股份有限公司合併成為台北富邦商業銀行股份有限公司

刊印日期：中華民國九十五年四月十九日

1. 本行發言人、代理發言人

發言人姓名：張天霞

職稱：財務長

電話：(02) 2771-6699

電子郵件信箱：tienhsia.chang@fubon.com

代理發言人姓名：朱瑞驍

職稱：企劃部資深協理

電話：(02) 2771-6699

電子郵件信箱：jeff.chu@fubon.com

2. 總行及分支機構地址及電話

詳見第 176 頁

3. 股票過戶機構

名稱：富邦綜合證券股份有限公司股務代理部

地址：台北市許昌街 17 號 2 樓

網址：www.fbs.com.tw

電話：(02) 2381-0131

4. 信用評等機構

(1) 名稱：中華信用評等公司

地址：台北市信義路五段 7 號 49 樓

電話：(02) 8722-5800

(2) 名稱：Standard & Poor's Ratings Service

地址：36th Floor, Edinburgh Tower, The Landmark, 15 Queen's Rd, Central Hong Kong

電話：852-2533-3523

(3) 名稱：穆迪信用評等公司 (Moody's Investors Service)

地址：台北市基隆路一段 333 號 18 樓 1813 室

電話：(02) 2757-7125

5. 財務報告簽證會計師及事務所

姓名：黃瑞展、張日炎會計師

事務所名稱：勤業眾信會計師事務所

地址：105 台北市民生東路三段 156 號 12 樓

網址：www.deloitte.com.tw

電話：(02) 2545-9988

6. 海外有價證券掛牌買賣之交易場所名稱及查詢該海外有價證券資訊之方式

本行無此交易。

7. 銀行網址

www.taipeifubon.com.tw

目 錄

項 目	頁 次
壹、致股東報告書	1
貳、銀行概況	3
一、銀行簡介	3
二、銀行組織	4
三、股份及股利	37
四、金融債券之發行情形	42
五、特別股之發行情形	58
六、海外存託憑證之發行情形	58
七、員工認股權憑證之辦理情形	58
八、併購（包含合併、收購及分割）之辦理情形	59
參、營運概況	60
一、業務內容	60
二、從業員工資料	70
三、企業責任及道德行為	72
四、資訊設備	72
五、勞資關係	72
六、重要契約	74
七、證券化商品	74
肆、資金運用計畫執行情形	75
一、計畫內容	75
二、執行情形	75
伍、財務概況	76
一、最近五年度簡明資產負債表及損益表	76

項 目	頁 次
二、最近五年度財務分析	78
三、最近年度財務報告之監察人審查報告	81
四、最近年度財務報表	82
五、主要財產之財產目錄	143
六、最近年度經會計師查核簽證之母子公司合併財務報表	143
七、銀行及關係企業財務週轉困難對本行財務狀況之影響	143
陸、財務狀況及經營結果之檢討分析與風險管理事項	144
一、財務狀況	144
二、經營結果	145
三、現金流量	146
四、最近年度重大資本支出對財務業務之影響	146
五、最近年度轉投資政策、其獲利或虧損之主要原因、改善計畫及未來一年投資計畫	147
六、風險管理事項	148
七、危機處理應變機制	155
八、其他重要事項	155
柒、公司治理運作情形	156
一、依銀行業公司治理實務守則規定揭露之項目	156
二、銀行公司治理運作情形及其與銀行業公司治理實務守則差異情形及原因	156
三、銀行訂定之公司治理守則及相關規章之查詢方式	156
四、其他足以增進對銀行公司治理運作情形瞭解之重要資訊	157
捌、會計師資訊	158
玖、特別記載事項	159

項	目	頁次
一、	關係企業相關資料	159
二、	內部控制制度執行狀況	174
三、	董、監對董事會通過重要決議有不同意見之主要內容	175
四、	私募有價證券辦理情形	175
五、	子公司持有或處分本行股票情形	175
六、	股東會及董事會之重要決議	175
七、	最近二年度違法受處分及主要缺失與改善情形	175
八、	其他必要補充說明事項	175
拾、	總行及國內外分支機構	176

壹、致股東報告書

受國際原油價格頻創新高，原物料行情居高不下，全球利率持續走升等影響，九十四年全球經濟成長力道趨緩，我國商品貿易擴張亦轉趨和緩，政府在寬鬆貨幣政策與擴大公共支出振興經濟等措施激勵下，我國經濟景氣持續回溫。本行於九十四年一月一日與富邦銀行合併後，透過金控之豐沛資源，在交叉銷售、創新商品服務及共同行銷方面均有佳績，全年稅前盈餘為新台幣5,280,242仟元，經營成果及各項努力均獲得肯定。

在追求業務成長與獲利之同時，本行仍注重資產品質的管理，逾放比率向來低於同業平均水準，九十四年十二月底2.42%之逾放比率及逾期放款廣義覆蓋率58.97%，奠定本行優良之經營體質及未來發展實力。同時，為配合民國九十六年起將實施之新巴塞爾資本協定（Basel II），本行已逐步建置更合理的風險控管機制。

由於營運績效及資產品質均令人滿意，中華信用評等公司在九十四年九月六日宣佈，台北富邦銀行的長期信用評等由「twAA」調高為「twAA+」，短期信用評等維持於「twA-1」，評等展望為「穩定」，評等結果反映本行優於同業之獲利能力與資產品質。

本行在九十四年一月一日完成實質合併後，為加強資本運用的效益（Capital efficiency），於九十四年五月份完成減資新台幣100億元，減資後對於本行之資本健全度並無影響，並且在銀行盈餘不變的情形下，ROE、EPS的表現卻可有效提昇，對合併後銀行的經營有正面之影響。

展望新的一年，在客戶數與授信規模預期可顯著成長達到相當之經濟規模，以及合併後管理成本有效降低之情況下，本行將於今年創造亮麗佳績。為配合經營策略，本行將於九十五年初調整組織架構，以金控事業群為主體，全力衝刺企業金融、個人金融、財富管理、金融市場及信用卡等各項業務，不斷開發新種商品、深化客戶關係、提升服務品質、擴大經營規模、強化國際競爭力，並和金控旗下各子公司相互配合，充分發揮交叉銷售功能及合併綜效。此外，本行將掌握兩岸三地持續商機，加強香港分行與富邦銀行（香港）公司合作，前進大陸市場，朝成為亞洲區域銀行的目標邁進。承蒙股東、董監事及客戶多年的支持與愛護，本行將努力不懈，使本行及富邦金控的績效能更進一步提昇，以回饋股東與社會。茲將九十四年度營業報告、九十五年度營業計畫及最新信用評等概述如下：

一、九十四年度營業報告

（一）營業計畫實施成果及預算執行情形

九十四年十二月底存款總餘額新台幣733,547百萬元，較上年度成長1.43%，預算達成率90.94%。放款總餘額新台幣549,331百萬元，較上年度成長24.29%，預算達成率108.74%。外匯業務38,995百萬美元，較上年度成

長16.53%。

(二) 財務收支及獲利能力分析

九十四年度營業收入新台幣48,096百萬元，較上年度成長11.71%。營業成本為新台幣32,083百萬元，較上年度成長59.29%。稅前盈餘為5,280百萬元，較上年度稅前盈餘減少5,456百萬元，達成盈餘目標之40.61%，稅前每股盈餘1.64元。稅後盈餘為5,034百萬元，較上年度稅後盈餘減少3,662百萬元，達成盈餘目標之48.46%，稅後每股盈餘1.56元。94年度稅前資產報酬率為0.53%；稅前淨值報酬率為6.66%；稅後純益率為10.47%。

二、九十五年度營業計畫概要

(一) 經營政策與方針

1. 存款業務：提高活存比率、提升金融自動化品質與服務。
2. 授信業務：積極開發多元商品及通路、爭取優質客戶。
3. 金融市場業務：靈活交易策略、發展成為區域金融交易中心。
4. 信用卡業務：落實區隔化行銷、強化客戶忠誠度、加強信用卡資產品質控管。
5. 財富管理業務：提供客戶全方位理財服務、協助客戶活化個人財富。
6. 清理逾期放款業務：加強清理逾期放款及追索債權，以有效降低逾放比率。
7. 風險管理業務：與新巴賽爾資本協定接軌，強化本行風險管理能力，提升經營績效。

(二) 主要業務目標

1. 存款業務：新台幣762,590百萬元
2. 授信業務：新台幣697,565百萬元
3. 營業收入：新台幣64,202百萬元
4. 稅前盈餘：新台幣9,541百萬元

三、最新信用評等

評等日期	評等公司名稱	評等等級- 長期	評等等級- 短期	債信能力	展望
94年5月6日	Moody's	A3	P-1	C-	Stable
94年9月6日	中華信評公司	twAA+	twA-1	相當強	穩定
94年9月6日	S&P	A-	A-2	C+	Stable

貳、銀行概況

一、銀行簡介

(一) 設立日期

本行奉財政部(57)財字第 7864 號令核准成立，並於民國五十八年四月廿一日開始營業。

(二) 銀行沿革：

本行成立於民國五十八年四月廿一日，係由台北市政府為配合國家金融政策，調劑地方金融，支援市政建設，代理市庫業務而出資設立，當時之名稱為「台北市銀行」，業務範圍限於台北市區。因成立之初為市屬金融事業機關，未具法人資格，於民國七十三年七月一日改組為股份有限公司。

民國八十二年一月一日，為建立本行企業識別體系，更名為台北銀行股份有限公司，簡稱台北銀行(TAIPEIBANK)。民國八十三年政府推動金融自由化，本行首度跨區設立高雄分行。民國八十四年一月廿日奉准由區域性銀行改為全國性銀行，業務範圍擴及全國。民國八十六年在員工及社會大眾公開認股之下，完成現金增資新台幣 20 億元，並於當年七月廿三日股票正式上市；為執行公營事業民營化之政策，民國八十八年十一月卅日，本行正式改制民營。另為因應長期經營發展需要，於民國九十一年十二月廿三日成為富邦金控百分之百持股之子公司，並在同一天依法終止於台灣證券交易所之掛牌交易。

富邦金控在九十一年十二月廿三日將台北銀行納入旗下後，即決定台北銀行、富邦銀行先維持獨立運作，但同時積極進動兩家銀行於資訊系統、作業流程、以及組織人員的整合，以保有雙方的經營優勢及品牌資產，並將可能的衝擊降至最低。

經過兩年龐大的整併工程，台北銀行、富邦銀行正式合而為一，於九十四年一月一日正式合併更名為「台北富邦銀行」。這樁國內第一宗官股行庫與民營銀行的合併案例，不僅為富邦金控擴充了獲利潛能，更將在台灣金融發展史上，留下開創性的意義。

九十四年度本行經營權並未改變，經營方式或業務內容亦無重大改變，亦無其他足以影響股東權益之重要事項與其對銀行之影響。

二、銀行組織

(一)組織系統

1.組織結構

94 年 12 月 31 日

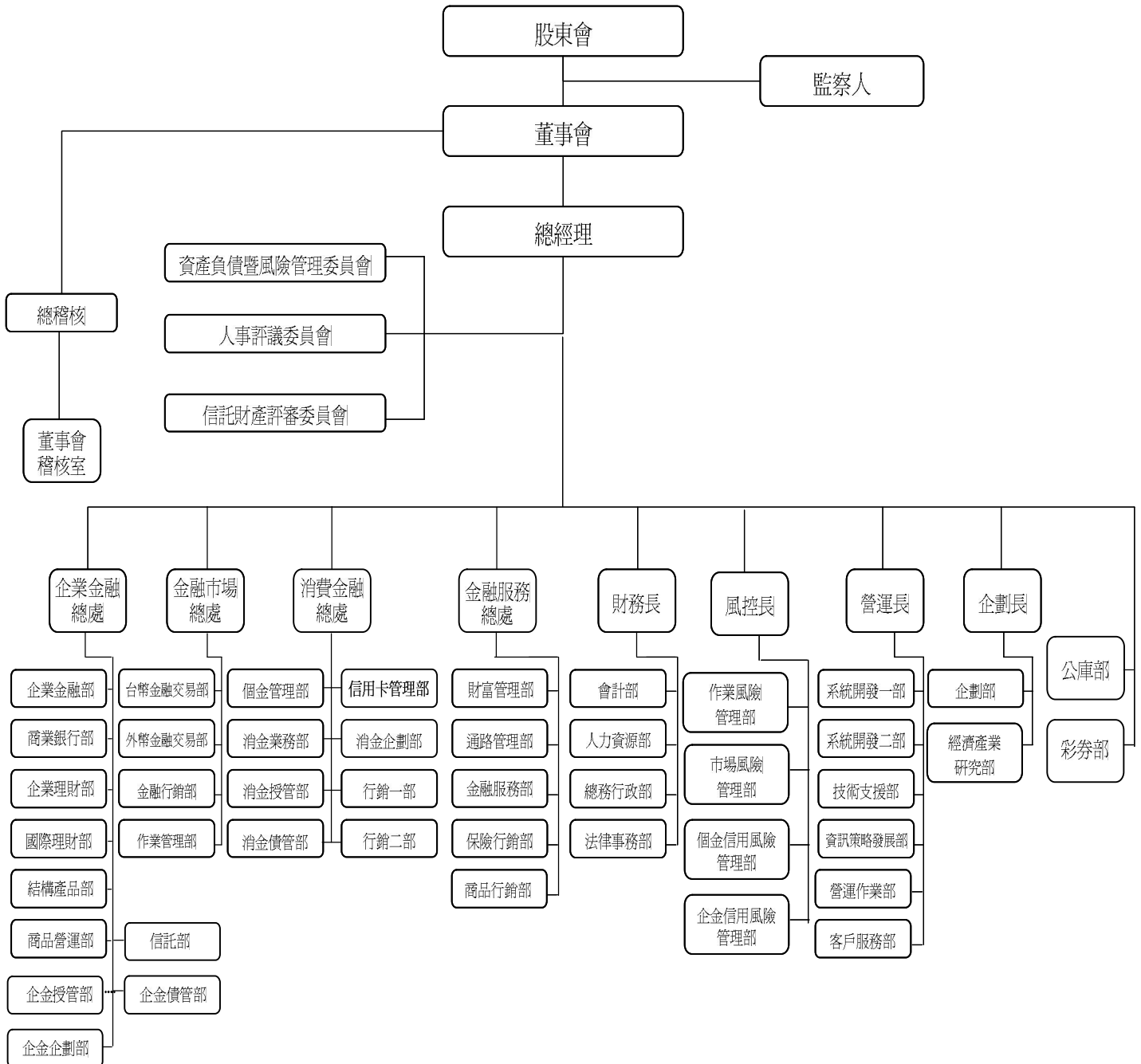

2.各主要部門所營業務

部門別	職掌
企業金融總處	掌理企業金融業務、外匯業務、信託業務、債權管理業務相關事項。
金融市場總處	掌理金融市場業務相關事項。
消費金融總處	掌理消費金融業務相關事項。
金融服務總處	掌理金融服務業務相關事項。
財務長	掌理會計業務、人力資源業務、總務行政業務、法律事務業務相關事項。
風控長	掌理風險管理業務相關事項。
營運長	掌理資訊業務相關事項。
企劃長	掌理企劃業務相關事項。
彩券部	掌理彩券業務相關事項。
公庫部	掌理公庫業務相關事項。

(二) 董事、監察人、總經理、副總經理、協理、各部門及分支機構主管資料

1. 董監

董事及監察人資料 (一)

94 年 12 月 31 日

職 稱	姓 名	選(就)任日期	任期	初次選任日期	選 任 時 持有股份		現在持有 股數		配偶、未成 年子女現 在持有股 份		利用他人 名義持有 股份		主要經(學)歷	目前兼任本行及其他公司之 職務	具配偶或二親等以內 關係之其他主管、董事 或監察人		
					股數 (註)	持股 比率 (註)	股數 (註)	持股 比率 (註)	股數 (註)	持股 比率 (註)	股數 (註)	持股 比率 (註)			職 稱	姓 名	關 係
董事長 (富邦金控 代表)	林基源	91.12.23	94.12.22	90.06.28	—	—	—	—	—	—	—	—	美國南加州大學商學院博士班主任 國立中山大學校長 美國麻省理工學院管理學博士		-	-	-
副董事長 (富邦金控 代表)	蔡明忠	91.12.23	94.12.22	91.12.23	—	—	—	—	—	—	—	—	富邦產物保險公司董事長 富邦商業銀行董事長 美國喬治城大學法律研究所碩士	富邦金融控股公司董事長 台灣大哥大、台灣固網公司董 事長等	常務 董事	蔡明興	兄弟
常務董事 (富邦金控 代表)	蔡明興	91.12.23	94.12.22	91.12.23	—	—	—	—	—	—	—	—	富邦綜合證券公司董事長 美國紐約大學財務金融研究所碩士	富邦銀行(香港)董事長 富邦金融控股公司副董事長 台固媒體公司董事長等	副董 事長	蔡明忠	兄弟
董 事 (富邦金控 代表)	黃素津	94.01.19	94.12.22	94.01.19	—	—	—	—	—	—	—	—	台北市政府財政局副局長 省立台中商專企業管理科	富邦金融控股公司董事	-	-	-
董 事 (富邦金控 代表)	丁予康	91.12.23	94.12.22	88.04.09	—	—	—	—	—	—	—	—	美商大通銀行台北分行總經理 美國底特律大學管理研究所碩士	本行總經理 富邦資產管理公司董事長 北銀人身保險代理人公司董 事長等	-	-	-
董 事 (富邦金控 代表)	高朝陽	94.01.19	94.12.22	94.01.19	—	—	—	—	—	—	—	—	台灣中小企銀經理 台灣大學法律系	本行執行副總經理 富邦保險代理人公司董事 富銀保險代理人公司董事等	-	-	-
董 事 (富邦金控 代表)	張天霞	93.05.26	94.12.22	93.05.26	—	—	—	—	—	—	—	—	台北銀行副總經理 台灣大學商學系	本行資深副總經理 北銀人身保險代理人公司監 察人	-	-	-

董事 (富邦金控 代表)	林啟峰	94.05.13	94.12.22	94.05.13	-	-	-	-	-	-	-	-	富邦媒體科技、富邦直效行銷顧問公司總經理 美國堪薩斯州貝克大學管理科學研究所	本行執行副總經理 富昇旅行社公司董事長等	-	-	-
董事 (富邦金控 代表)	韓蔚廷	94.08.10	94.12.22	94.08.10	-	-	-	-	-	-	-	-	中國信託商業銀行資深副總經理 美國俄亥俄州州立大學企業管理碩士	本行執行副總經理	-	-	-
監察人 (富邦金控 代表)	黃耀輝	94.01.19	94.12.22	94.01.19	-	-	-	-	-	-	-	-	台北商業技術學院副教授 美國印地安納大學經濟博士		-	-	-
監察人 (富邦金控 代表)	龔天行	91.12.23	94.12.22	91.12.23	-	-	-	-	-	-	-	-	花旗銀行香港分行執行副總美國紐約大學經濟碩士、財務企管碩士	富邦金融控股公司總經理 富邦直效行銷顧問公司董事長等	-	-	-
監察人 (富邦金控 代表)	胡瑞章	94.08.01	94.12.22	94.08.01	-	-	-	-	-	-	-	-	富邦商業銀行副總經理 台灣大學商學系	富銀保險代理人公司董事長	-	-	-

註：本行為富邦金融控股股份有限公司 100%持有之子公司，該欄位不適用。

法人股東之主要股東

94年12月31日

法人股東名稱	法人股東之主要股東
富邦金融控股股份有限公司	台北市政府、明東實業股份有限公司

主要股東為法人者其主要股東

94年12月31日

法人股東名稱	法人股東之主要股東
台北市政府	-
明東實業股份有限公司	忠興開發股份有限公司、富邦建設股份有限公司 富本營造股份有限公司、福記投資股份有限公司 儒記投資股份有限公司、道記投資股份有限公司

董事及監察人資料 (二)

姓名 (註1)	具有五年以上 商務、法律、 財務或銀行業 務所須之工作 經驗。	非為銀行之受 僱人或其關係 企業之董事、監 察人或受僱人。	非直接或間接持有 銀行已發行股份總 額百分之一以上或 持股前十名之自然 人股東。	非為前二類之人之 配偶或其二親等以 內直系親屬。	非直接或間接持有銀行 已發行股份總額百分之 五以上法人股東之董 事、監察人、受僱人或 持股前五名法人股東之 董事、監察人、受僱人。	非與銀行有財務、業務往 來之特定公司或機構之 董事、監察人、經理人或 持股百分之五以上股東。	非為最近一年內提供銀行 或關係企業財務、商務、法 律等服務、諮詢之專業人 士、獨資、合夥、公司或機 構團體之企業主、合夥人、 董事(理事)、監察人(監 事)、經理人及其配偶。	備註
林基源	✓	✓	✓	✓	✓	✓	✓	
蔡明忠	✓			✓				
蔡明興	✓			✓				
黃素津	✓		✓	✓			✓	
丁予康	✓		✓	✓				
高朝陽	✓		✓	✓				
張天霞	✓		✓	✓	✓			
林啟峰	✓		✓	✓				
韓蔚廷	✓		✓	✓				
黃耀輝	✓	✓	✓	✓	✓	✓	✓	
龔天行	✓		✓	✓				
胡瑞章	✓		✓	✓	✓			

2.總經理、副總經理、協理、各部門及分支機構主管

基準日：94年12月31日

職稱	姓名	就任日期	持有股份 (註1)		配偶、未成年 子女持有股 份(註1)		利用他人名 義持有股份 (註1)		主要經(學)歷	目前兼 任其他 公司之 職務	具配偶或二親等以內關係 之經理人		
			股數	持股 比率	股數	持股 比率	股數	持股 比率			職稱	姓名	關係
總經理	丁予康	940101	-	-	-	-	-	-	台北銀行總經理 美國底特律大學管理科學研究所	註2	-	-	-
總稽核	吳國章	940101	-	-	-	-	-	-	台北銀行總稽核 政治大學財政研究所	-	-	-	-
資深協理	林鉅亮	940101	-	-	-	-	-	-	富邦銀行資深協理 台灣大學財金所財金系	-	-	-	-
資深協理	曾定杰	940101	-	-	-	-	-	-	富邦銀行資深協理 政治大學銀行系	-	-	-	-
協理	盧文桂	940101	-	-	-	-	-	-	富邦銀行協理 輔仁大學法律系	-	-	-	-
副總經理	楊瑞東	940101	-	-	-	-	-	-	台北銀行副總經理 政治大學經濟研究所	-	-	-	-
資深副總經理	張天霞	940101	-	-	-	-	-	-	台北銀行副總經理 臺灣大學商學系	註2	-	-	-
資深副總經理	黃國泰	940101	-	-	-	-	-	-	富邦銀行副總經理 政治大學統計研究所	-	-	-	-
資深協理	吳煌秋	940101	-	-	-	-	-	-	台北銀行資深協理 文化大學商學系	-	-	-	-

職稱	姓名	就任日期	持有股份 (註1)		配偶、未成年 子女持有股 份(註1)		利用他人名 義持有股份 (註1)		主要經(學)歷	目前兼 任其他 公司之 職務	具配偶或二親等以內關係 之經理人		
			股數	持股 比率	股數	持股 比率	股數	持股 比率			職稱	姓名	關係
資深副總經理	張麗鵬	940310	-	-	-	-	-	-	富邦金控風險控管處副總經理 美國芝加哥大學商學系 MBA 碩士	-	-	-	-
執行副總經理	林啟峰	940516	-	-	-	-	-	-	富邦媒體科技公司總經理 美國堪薩斯州貝克大學管理科學研 究所	註2	-	-	-
資深協理	張明政	940101	-	-	-	-	-	-	台北銀行資深協理 中興大學企業管理系	-	-	-	-
資深協理	黃瑞泰	940101	-	-	-	-	-	-	富邦銀行資深協理 輔仁大學法律系	-	-	-	-
執行副總經理	高朝陽	940516	-	-	-	-	-	-	台北富邦銀行資深副總經理 台灣大學法律系	註2	-	-	-
執行副總經理	韓蔚廷	940801	-	-	-	-	-	-	中國信託商業銀行資深副總經理 The Ohio State University MBA 碩士	註2	-	-	-
資深副總經理	劉邦仁	940101	-	-	-	-	-	-	富邦銀行資深副總經理 成功大學會計統計系	-	-	-	-
執行副總經理	楊文強	940901	-	-	-	-	-	-	建華銀行金融市場事業群資深顧問 國立新加坡大學電子工程系	-	-	-	-
資深協理	黃漪漱	940101	-	-	-	-	-	-	富邦銀行資深協理 東吳大學會計系	-	-	-	-
協理	鄒國昌	940101	-	-	-	-	-	-	富邦銀行協理 淡江大學電算系	-	-	-	-

職稱	姓名	就任日期	持有股份 (註1)		配偶、未成年 子女持有股 份(註1)		利用他人名 義持有股份 (註1)		主要經(學)歷	目前兼 任其他 公司之 職務	具配偶或二親等以內關係 之經理人		
			股數	持股 比率	股數	持股 比率	股數	持股 比率			職稱	姓名	關係
資深協理	楊勝明	940101	-	-	-	-	-	-	台北銀行協理 倫敦大學資訊管理研究所	-	-	-	-
資深協理	喬慧明	940518	-	-	-	-	-	-	富邦金控風險控管處作業風險管理 部協理 輔仁大學企業管理系	-	-	-	-
資深協理	陳福星	941201	-	-	-	-	-	-	台新銀行財務風險管理處副總經理 美國達拉斯大學財務管理研究所	-	-	-	-
資深協理	朱瑞驍	940801	-	-	-	-	-	-	台北富邦銀行協理 美國達拉斯大學企業管理研究所	-	-	-	-
資深協理	詹文虎	940801	-	-	-	-	-	-	富邦銀行協理 波靈頓大學企研所企管系	-	-	-	-
資深協理	邱顯龍	940101	-	-	-	-	-	-	富邦銀行資深協理 台北科技大學商業自動化與管理研 究所	-	-	-	-
資深協理	彭敏財	940301	-	-	-	-	-	-	台北富邦銀行協理 政大附設空專行政科	-	-	-	-
資深經理	高永和	940310	-	-	-	-	-	-	台北富邦銀行經理 達倫斯大學企研所企管系	-	-	-	-
副總經理	黃鈺淇	940101	-	-	-	-	-	-	富邦銀行副總經理 美國芝加哥大學企研所商學院	-	-	-	-

職稱	姓名	就任日期	持有股份 (註1)		配偶、未成年 子女持有股 份(註1)		利用他人名 義持有股份 (註1)		主要經(學)歷	目前兼 任其他 公司之 職務	具配偶或二親等以內關係 之經理人		
			股數	持股 比率	股數	持股 比率	股數	持股 比率			職稱	姓名	關係
資深協理	翁正一	940801	-	-	-	-	-	-	台北富邦銀行協理 文化大學觀光系	-	-	-	-
資深協理	黃瑞龍	940801	-	-	-	-	-	-	台北富邦銀行協理 中興大學法律系	-	-	-	-
資深協理	黃世華	940101	-	-	-	-	-	-	富邦銀行資深協理 臺灣科技大學財務金融研究所	-	-	-	-
資深協理	陳怡芬	940101	-	-	-	-	-	-	富邦銀行資深協理 美國加州大學柏克萊分校企管研究 所	-	-	-	-
協理	林孟綜	940301	-	-	-	-	-	-	台北富邦銀行資深經理 逢甲大學保險研究所	-	-	-	-
協理	連朝相	940301	-	-	-	-	-	-	台北富邦銀行資深經理 輔仁大學日文系	-	-	-	-
資深協理	任曉雲	940614	-	-	-	-	-	-	台北富邦銀行協理 中興大學企業管理系	註3	資深 經理	任曉霧	姐妹
資深協理	朱淑娟	940101	-	-	-	-	-	-	富邦銀行資深協理 中興大學財稅系	-	-	-	-
資深協理	陳姚姍 妮	940101	-	-	-	-	-	-	富邦銀行資深協理 台灣大學經濟系	-	-	-	-
資深協理	林正雄	940101	-	-	-	-	-	-	台北銀行資深協理 輔仁大學法律系	-	-	-	-

職稱	姓名	就任日期	持有股份 (註1)		配偶、未成年 子女持有股 份(註1)		利用他人名 義持有股份 (註1)		主要經(學)歷	目前兼 任其他 公司之 職務	具配偶或二親等以內關係 之經理人		
			股數	持股 比率	股數	持股 比率	股數	持股 比率			職稱	姓名	關係
資深協理	魏子鳳	940301	-	-	-	-	-	-	台北富邦銀行協理 光復中學	-	-	-	-
資深協理	周祖壽	940301	-	-	-	-	-	-	台北富邦銀行協理 政大附設空專國貿科	-	-	-	-
資深協理	洪主民	940101	-	-	-	-	-	-	富邦銀行資深協理 嘉義商職會統科	-	-	-	-
協理	張廷玉	940101	-	-	-	-	-	-	台北銀行協理 逢甲大學財稅系	-	-	-	-
資深協理	鄧德傳	940915	-	-	-	-	-	-	香港 Rainier International Bank 香港大學工商管理學	-	-	-	-
資深協理	蕭明輝	940101	-	-	-	-	-	-	富邦銀行資深協理 台灣大學土木工程系	-	-	-	-
副總經理	黃俊誠	940101	-	-	-	-	-	-	富邦銀行副總經理 台灣大學財務金融研究所	-	-	-	-
副總經理	鍾碩薇	940101	-	-	-	-	-	-	富邦銀行副總經理 紐約市立大學財務管理研究所	-	-	-	-
協理	李強	940101	-	-	-	-	-	-	台北銀行協理 中興大學財稅系	-	-	-	-
資深經理	林天賜	940101	-	-	-	-	-	-	台北銀行資深經理 臺北商專附設空中商專銀行保險科	-	-	-	-

職稱	姓名	就任日期	持有股份 (註1)		配偶、未成年 子女持有股 份(註1)		利用他人名 義持有股份 (註1)		主要經(學)歷	目前兼 任其他 公司之 職務	具配偶或二親等以內關係 之經理人		
			股數	持股 比率	股數	持股 比率	股數	持股 比率			職稱	姓名	關係
副總經理	賴欽泉	940101	-	-	-	-	-	-	台北銀行副總經理 交通大學管理科學研究所	-	-	-	-
資深經理	李伯仁	940101	-	-	-	-	-	-	台北銀行經理 政治大學銀行系	-	-	-	-
資深協理	鄭明光	940301	-	-	-	-	-	-	台北富邦銀行協理 中興大學會統系	-	-	-	-
經理	吳思明	940101	-	-	-	-	-	-	台北銀行經理 中興大學財稅系	-	-	-	-
資深協理	潘素芳	940101	-	-	-	-	-	-	富邦銀行資深協理 台北商專銀保科	-	-	-	-
經理	黃毓仁	940301	-	-	-	-	-	-	台北富邦銀行副理 文化大學財稅金融系	-	-	-	-
資深經理	曹盛燦	940101	-	-	-	-	-	-	台北銀行資深經理 文化大學經濟系	-	-	-	-
經理	林淑惠	940101	-	-	-	-	-	-	台北銀行經理 德明商專國際貿易科	-	-	-	-
經理	陳靜暉	940101	-	-	-	-	-	-	台北銀行經理 輔仁大學會計系	-	-	-	-
資深經理	佘薌蓮	940101	-	-	-	-	-	-	台北銀行資深經理 中興大學統計系	-	-	-	-

職稱	姓名	就任日期	持有股份 (註1)		配偶、未成年 子女持有股 份(註1)		利用他人名 義持有股份 (註1)		主要經(學)歷	目前兼 任其他 公司之 職務	具配偶或二親等以內關係 之經理人		
			股數	持股 比率	股數	持股 比率	股數	持股 比率			職稱	姓名	關係
協理	陳堂烈	940101	-	-	-	-	-	-	富邦銀行專門委員 文化大學國貿系	-	-	-	-
協理	黃清志	940101	-	-	-	-	-	-	台北銀行協理 淡江大學國際貿易系	-	-	-	-
協理	邵柱石	940101	-	-	-	-	-	-	台北銀行協理 逢甲大學財稅系	-	-	-	-
經理	賴雅利	940301	-	-	-	-	-	-	台北富邦銀行副理 臺北商專附設空中商專銀行保險科	-	-	-	-
協理	張勝良	940101	-	-	-	-	-	-	台北銀行協理 淡江大學保險系	-	-	-	-
資深經理	譚朝忠	940101	-	-	-	-	-	-	富邦銀行資深經理 逢甲大學會計系	-	-	-	-
經理	林家驍	940101	-	-	-	-	-	-	台北銀行經理 中興大學經濟系	-	-	-	-
協理	楊文賢	940101	-	-	-	-	-	-	台北銀行協理 淡江大學會計系	-	-	-	-
協理	黃耀光	940101	-	-	-	-	-	-	富邦銀行協理 淡江大學銀行保險系	-	-	-	-
經理	鄭春菊	940101	-	-	-	-	-	-	台北銀行經理 淡江大學會計系	-	-	-	-

職稱	姓名	就任日期	持有股份 (註1)		配偶、未成年 子女持有股 份(註1)		利用他人名 義持有股份 (註1)		主要經(學)歷	目前兼 任其他 公司之 職務	具配偶或二親等以內關係 之經理人		
			股數	持股 比率	股數	持股 比率	股數	持股 比率			職稱	姓名	關係
資深經理	林士源	940101	-	-	-	-	-	-	富邦銀行資深經理 淡江大學合經系	-	-	-	-
經理	管和真	940101	-	-	-	-	-	-	富邦銀行經理 銘傳商專銀保科	-	-	-	-
經理	周國華	940101	-	-	-	-	-	-	台北銀行經理 逢甲大學企業管理系	-	-	-	-
資深經理	陳燕婉	940101	-	-	-	-	-	-	台北銀行資深經理 海洋學院航運管理系	-	-	-	-
資深經理	曾芳芳	940801	-	-	-	-	-	-	台北富邦銀行經理 淡水關渡基督書院外文系	-	-	-	-
資深經理	黃道忠	940101	-	-	-	-	-	-	台北銀行資深經理 致理商專國際貿易科	-	-	-	-
資深經理	任曉雲	940801	-	-	-	-	-	-	台北富邦銀行經理 政治大學附設空中行專行政科	-	資深 協理	任曉雲	姐妹
經理	鍾文通	940801	-	-	-	-	-	-	台北富邦銀行副理 臺北商專企業管理科	-	-	-	-
資深經理	孫瑜	940101	-	-	-	-	-	-	台北銀行資深經理 實踐家專會計科	-	-	-	-
協理	伍台麗	940101	-	-	-	-	-	-	台北銀行協理 銘傳商專會統科	-	-	-	-

職稱	姓名	就任日期	持有股份 (註1)		配偶、未成年 子女持有股 份(註1)		利用他人名 義持有股份 (註1)		主要經(學)歷	目前兼 任其他 公司之 職務	具配偶或二親等以內關係 之經理人		
			股數	持股 比率	股數	持股 比率	股數	持股 比率			職稱	姓名	關係
資深經理	葉榮	940101	-	-	-	-	-	-	台北銀行資深經理 政治大學統計系	-	-	-	-
資深經理	何春晴	940101	-	-	-	-	-	-	台北銀行經理 輔仁大學會計系	-	-	-	-
經理	謝堅忍	940101	-	-	-	-	-	-	富邦銀行經理 淡江大學經濟系	-	-	-	-
資深經理	楊熹麟	940101	-	-	-	-	-	-	台北銀行資深經理 中興大學企業管理系	-	-	-	-
經理	張惠玲	940101	-	-	-	-	-	-	台北銀行經理 靜宜文理學院國際貿易系	-	-	-	-
資深經理	江金玉	940101	-	-	-	-	-	-	台北銀行資深經理 臺北商專銀行保險科	-	-	-	-
資深經理	蘇智修	940101	-	-	-	-	-	-	台北銀行資深經理 臺北商專企業管理科	-	-	-	-
協理	鄒若華	940101	-	-	-	-	-	-	台北銀行協理 臺灣大學經濟系	-	-	-	-
經理	魏寬甫	940101	-	-	-	-	-	-	台北銀行經理 臺北商專附設空中商專企業管理科	-	-	-	-
資深經理	周慧玲	940101	-	-	-	-	-	-	台北銀行資深經理 東吳大學經濟系	-	-	-	-

職稱	姓名	就任日期	持有股份 (註1)		配偶、未成年 子女持有股 份(註1)		利用他人名 義持有股份 (註1)		主要經(學)歷	目前兼 任其他 公司之 職務	具配偶或二親等以內關係 之經理人		
			股數	持股 比率	股數	持股 比率	股數	持股 比率			職稱	姓名	關係
協理	陳長苗	940101	-	-	-	-	-	-	台北銀行協理 政治大學銀行系	-	-	-	-
資深經理	陸維棟	940101	-	-	-	-	-	-	台北銀行經理 醒吾商專企業管理科	-	-	-	-
經理	朱玉芬	940101	-	-	-	-	-	-	台北銀行經理 東吳大學國際貿易系	-	-	-	-
資深經理	邵文美	940101	-	-	-	-	-	-	台北銀行資深經理 臺北商專銀行保險科	-	-	-	-
資深經理	張雪雲	940101	-	-	-	-	-	-	台北銀行資深經理 臺北商專企業管理科	-	-	-	-
協理	武維漢	940101	-	-	-	-	-	-	台北銀行協理 政治大學銀行系	-	-	-	-
經理	王素華	940301	-	-	-	-	-	-	台北富邦銀行副理 淡江大學銀行保險系	-	-	-	-
經理	黎燕琳	940301	-	-	-	-	-	-	台北富邦銀行副理 臺北商專附設空中商專銀行保險科	-	-	-	-
經理	廖建勝	940101	-	-	-	-	-	-	台北銀行經理 文化大學財經法律系	-	-	-	-
經理	何金鶯	940301	-	-	-	-	-	-	台北富邦銀行副理 臺北商專附設空中商專企業管理科	-	-	-	-

職稱	姓名	就任日期	持有股份 (註1)		配偶、未成年 子女持有股 份(註1)		利用他人名 義持有股份 (註1)		主要經(學)歷	目前兼 任其他 公司之 職務	具配偶或二親等以內關係 之經理人		
			股數	持股 比率	股數	持股 比率	股數	持股 比率			職稱	姓名	關係
經理	林麗真	940101	-	-	-	-	-	-	台北銀行經理 臺北商專會統科	-	-	-	-
經理	陳麗鴻	940101	-	-	-	-	-	-	台北銀行經理 淡江大學銀行系	-	-	-	-
資深經理	方蓓蓓	940101	-	-	-	-	-	-	台北銀行資深經理 政治大學銀行系	-	-	-	-
經理	任海民	940101	-	-	-	-	-	-	富邦銀行經理 東海大學會計學系	-	-	-	-
資深經理	黃永芳	940101	-	-	-	-	-	-	台北銀行資深經理 臺北商專附設空中商專企業管理科	-	-	-	-
經理	梁瓊文	940301	-	-	-	-	-	-	台北富邦銀行副理 The University of Texas at Arlingtonbusiness administration	-	-	-	-
資深經理	謝家興	940101	-	-	-	-	-	-	台北銀行資深經理 東吳大學經濟系	-	-	-	-
經理	林世祥	940101	-	-	-	-	-	-	台北銀行經理 輔仁大學企業管理系	-	-	-	-
經理	李金玟	940301	-	-	-	-	-	-	台北富邦銀行副理 淡水工商專校電子資料處理科	-	-	-	-
經理	郭文文	940301	-	-	-	-	-	-	台北富邦銀行副理 台北商專國際貿易科	-	-	-	-

職稱	姓名	就任日期	持有股份 (註1)		配偶、未成年 子女持有股 份(註1)		利用他人名 義持有股份 (註1)		主要經(學)歷	目前兼 任其他 公司之 職務	具配偶或二親等以內關係 之經理人		
			股數	持股 比率	股數	持股 比率	股數	持股 比率			職稱	姓名	關係
資深經理	馮江泉	940101	-	-	-	-	-	-	台北銀行經理 淡水工商專校會統科	-	-	-	-
經理	阮章光	940101	-	-	-	-	-	-	台北銀行經理 育英高中	-	-	-	-
資深經理	黃玉炎	940411	-	-	-	-	-	-	台北富邦銀行副理 政治大學附設空中行專公共行政科	-	-	-	-
協理	姚逢澤	940101	-	-	-	-	-	-	富邦銀行協理 台北商專會計統計科	-	-	-	-
資深經理	劉子萍	940101	-	-	-	-	-	-	台北銀行資深經理 淡江大學會計系	-	-	-	-
協理	李茂盛	940801	-	-	-	-	-	-	台北富邦銀行資深經理 淡江大學會計系	-	-	-	-
經理	黃阿叻	940101	-	-	-	-	-	-	台北銀行經理 實踐家專會統科	-	-	-	-
資深經理	左孜蕊	940101	-	-	-	-	-	-	富邦銀行經理 景文高中	-	-	-	-
經理	蔡天財	940101	-	-	-	-	-	-	台北銀行經理 臺北體專體育教育科	-	-	-	-
協理	陳慧玉	940101	-	-	-	-	-	-	富邦銀行協理 美國杜蘭大學企研所	-	-	-	-

職稱	姓名	就任日期	持有股份 (註1)		配偶、未成年 子女持有股 份(註1)		利用他人名 義持有股份 (註1)		主要經(學)歷	目前兼 任其他 公司之 職務	具配偶或二親等以內關係 之經理人		
			股數	持股 比率	股數	持股 比率	股數	持股 比率			職稱	姓名	關係
經理	黃昭芬	940101	-	-	-	-	-	-	台北銀行經理 臺灣大學商學系	-	-	-	-
經理	張月香	940101	-	-	-	-	-	-	台北銀行經理 臺北商專會統科	-	-	-	-
經理	劉成光	941226	-	-	-	-	-	-	台北富邦銀行副理 淡江大學企業管理系	-	-	-	-
協理	李彪	940101	-	-	-	-	-	-	富邦銀行協理 東吳大學企管系	-	-	-	-
經理	周亦青	940101	-	-	-	-	-	-	台北銀行經理 臺灣大學商學系	-	-	-	-
經理	鍾瑜敏	940101	-	-	-	-	-	-	台北銀行經理 靜宜大學會計系	-	-	-	-
資深經理	楊明仁	940101	-	-	-	-	-	-	台北富邦銀行經理 淡江大學企管系	-	-	-	-
經理	林清志	940101	-	-	-	-	-	-	台北銀行經理 致理商專國際貿易科	-	-	-	-
經理	李秀蘭	940101	-	-	-	-	-	-	台北銀行經理 國立空中大學社會學系	-	-	-	-
經理	蔣淑敏	940101	-	-	-	-	-	-	台北銀行經理 政治大學附設空中行專行政科	-	-	-	-

職稱	姓名	就任日期	持有股份 (註1)		配偶、未成年 子女持有股 份(註1)		利用他人名 義持有股份 (註1)		主要經(學)歷	目前兼 任其他 公司之 職務	具配偶或二親等以內關係 之經理人		
			股數	持股 比率	股數	持股 比率	股數	持股 比率			職稱	姓名	關係
資深經理	耿順芬	940101	-	-	-	-	-	-	台北銀行資深經理 臺北商專銀行保險科	-	-	-	-
資深經理	蔡密	940101	-	-	-	-	-	-	富邦銀行資深經理 開南商職附設補校商科	-	-	-	-
資深經理	吳燈凱	940101	-	-	-	-	-	-	富邦銀行資深經理 台北商專附設空專國貿科	-	-	-	-
協理	鄭適薰	940101	-	-	-	-	-	-	富邦銀行協理 政治大學國貿所	-	-	-	-
資深經理	林寶華	940101	-	-	-	-	-	-	台北銀行資深經理 淡江大學銀行系	-	-	-	-
資深協理	陳昱先	940101	-	-	-	-	-	-	台北銀行資深協理 大同商專會計科	-	-	-	-
資深經理	張明宏	940101	-	-	-	-	-	-	富邦銀行資深經理 中興大學會計系	-	-	-	-
協理	林聖聰	940101	-	-	-	-	-	-	富邦銀行協理 淡水專校銀行管理科	-	-	-	-
協理	紀聰興	940101	-	-	-	-	-	-	台北銀行協理 臺北商專企業管理科	-	-	-	-
協理	邱安田	940101	-	-	-	-	-	-	富邦銀行協理 政治大學經濟系	-	-	-	-

職稱	姓名	就任日期	持有股份 (註1)		配偶、未成年 子女持有股 份(註1)		利用他人名 義持有股份 (註1)		主要經(學)歷	目前兼 任其他 公司之 職務	具配偶或二親等以內關係 之經理人		
			股數	持股 比率	股數	持股 比率	股數	持股 比率			職稱	姓名	關係
協理	莊崇禧	940101	-	-	-	-	-	-	富邦銀行協理 政大附設空專行政科	-	-	-	-
經理	王昌椿	940101	-	-	-	-	-	-	富邦銀行經理 台北商專會統科	-	-	-	-
協理	李文山	940101	-	-	-	-	-	-	富邦銀行協理 台灣海洋學院航管系	-	-	-	-
資深經理	羅兆麟	940101	-	-	-	-	-	-	富邦銀行資深經理 國際商專國貿科	-	-	-	-
資深經理	陳圳銘	940101	-	-	-	-	-	-	台北銀行經理 東吳大學日本語文系	-	-	-	-
協理	楊朱斌	940101	-	-	-	-	-	-	富邦銀行協理 逢甲大學銀保系	-	-	-	-
經理	林忠裕	940101	-	-	-	-	-	-	富邦銀行經理 淡江大學企管系	-	-	-	-
經理	蔡玉華	940101	-	-	-	-	-	-	富邦銀行經理 逢甲大學銀行保險系	-	-	-	-
協理	莊黎祥	940101	-	-	-	-	-	-	富邦銀行協理 台中商專附設空專企管科	-	-	-	-
資深經理	賴碧環	940101	-	-	-	-	-	-	富邦銀行經理 中國工商專校工商管理科	-	-	-	-

職稱	姓名	就任日期	持有股份 (註1)		配偶、未成年 子女持有股 份(註1)		利用他人名 義持有股份 (註1)		主要經(學)歷	目前兼 任其他 公司之 職務	具配偶或二親等以內關係 之經理人		
			股數	持股 比率	股數	持股 比率	股數	持股 比率			職稱	姓名	關係
資深經理	吳愛華	940101	-	-	-	-	-	-	富邦銀行資深經理 逢甲大學企管系	-	-	-	-
經理	張瑞芬	940101	-	-	-	-	-	-	富邦銀行經理 實踐大學國際貿易系	-	-	-	-
資深經理	葉國來	940101	-	-	-	-	-	-	富邦銀行資深經理 育達商職綜商科	-	-	-	-
資深經理	林坤池	940101	-	-	-	-	-	-	富邦銀行資深經理 逢甲大學交管系	-	-	-	-
資深經理	陳永	940101	-	-	-	-	-	-	富邦銀行資深經理 崇佑企專企管科	-	-	-	-
經理	洪仲賢	940301	-	-	-	-	-	-	台北富邦銀行副理 中原大學資訊管理系	-	-	-	-
協理	涂阿清	940101	-	-	-	-	-	-	富邦銀行協理 致遠管理學院財金系	-	-	-	-
經理	趙風秋	940101	-	-	-	-	-	-	富邦銀行經理 淡江大學國貿系	-	-	-	-
經理	嚴瑞華	940101	-	-	-	-	-	-	富邦銀行經理 中興大學合作經濟系	-	-	-	-
資深經理	張玉美	940101	-	-	-	-	-	-	富邦銀行資深經理 銘傳商專企管科	-	-	-	-

職稱	姓名	就任日期	持有股份 (註1)		配偶、未成年 子女持有股 份(註1)		利用他人名 義持有股份 (註1)		主要經(學)歷	目前兼 任其他 公司之 職務	具配偶或二親等以內關係 之經理人		
			股數	持股 比率	股數	持股 比率	股數	持股 比率			職稱	姓名	關係
資深經理	陳顏傳	940101	-	-	-	-	-	-	富邦銀行資深經理 中興大學企管系	-	-	-	-
資深經理	黎發春	940101	-	-	-	-	-	-	富邦銀行資深經理 台中商專國貿科	-	-	-	-
協理	楊基文	940101	-	-	-	-	-	-	富邦銀行協理 宜蘭高中	-	-	-	-
資深經理	高雪萍	940101	-	-	-	-	-	-	富邦銀行資深經理 逢甲大學會計系	-	-	-	-
經理	邱崇智	940101	-	-	-	-	-	-	富邦銀行經理 淡江大學銀行系	-	-	-	-
經理	梁清峰	940101	-	-	-	-	-	-	富邦銀行經理 美國華盛頓研究所企管系	-	-	-	-
副理	洪麗華	940101	-	-	-	-	-	-	台北銀行襄理 醒吾商專會計科	-	-	-	-
協理	林翠瓶	940101	-	-	-	-	-	-	富邦銀行協理 銘傳商專銀保科	-	-	-	-
資深協理	吳麗雲	940801	-	-	-	-	-	-	台北富邦銀行協理 政治大學附設空中行專行政科	-	-	-	-

註1：本行為富邦金融控股股份有限公司100%持有之子公司，該欄位不適用。

註2：請參閱P6~P7董事及監察人資料(一)。

註3：任曉雲兼任北銀人身保險代理人(股)公司董事。

3.最近年度支付董事、監察人、總經理及副總經理之報酬

董事之報酬（一）

94 年度

單位：新台幣萬元；%

職稱	姓名	車馬費		報酬		盈餘分配之董事酬勞 (註1)		盈餘分配之員工紅利金額						前四項總額		總額占稅後純益之比例(%) (註2)		取得員工認股權憑證數額		其他報酬			
		本行	合併報表內所有公司	本行	合併報表內所有公司	本行	合併報表內所有公司	本行			合併報表內所有公司			本行	合併報表內所有公司	本行	合併報表內所有公司	本行	合併報表內所有公司	本行	合併報表內所有公司		
								現金股利	股票股利	股票股利	現金股利	股票股利	股票股利										
董事長	林基源																						
副董事長	蔡明忠																						
常務董事	蔡明興																						
董事	黃素津																						
董事	丁子康	95	95	2368	2368	6211	6211	0				0				8674	8674	0.99	0.99	0	0	12	12
董事	高朝陽																						
董事	張天霞																						
董事	林啟峰																						
董事	韓蔚廷																						

給付本行各個董事酬金級距	董事人數	
	94 年度	
	本行	合併報表內所有公司
低於 2,000,000 元	6	6
2,000,000 元 (含) ~ 5,000,000 元	0	0
5,000,000 元 (含) ~ 10,000,000 元	2	2
10,000,000 元 (含) ~ 50,000,000 元	1	1
50,000,000 元以上	0	0
總計	9	9

註1：因本行董監事均為富邦金控股權代表人，除董事長年度酬勞獎金外，其餘董監酬勞全數撥予富邦金控，未直接分派予股權代表人。

註2：93 年度稅後純益為 8,696,356 仟元。

監察人之報酬（二）

94 年度

單位：新台幣萬元；%

職稱	姓名	車馬費		報酬		盈餘分配之 監察人酬勞 (註 1)		前三項總額		總額占稅後純 益之比例 (%) (註 2)		其他報酬	
		本行	合併報 表內所 有公司	本行	合併報 表內所 有公司	本行	合併報 表內所 有公司	本行	合併報 表內所 有公司	本行	合併報 表內所 有公司	本行	合併報 表內所 有公司
監察人	黃耀輝	28	36	126	126	0	0	154	162	0.02	0.02	0	0
監察人	龔天行												
監察人	胡瑞章												

給付本行各個監察人酬金級距	監察人人數	
	94 年度	
	本行(註 6)	合併報表內所有公司 (註 7)
低於 2,000,000 元	3	3
2,000,000 元 (含) ~ 5,000,000 元	0	0
5,000,000 元 (含) ~ 10,000,000 元	0	0
10,000,000 元 (含) ~ 50,000,000 元	0	0
50,000,000 元以上	0	0
總計	3	3

註 1：因本行董監事均為富邦金控股權代表人，除董事長年度酬勞獎金外，其餘董監酬勞全數撥予富邦金控，未直接分派予股權代表人

註 2：93 年度稅後純益為 8,696,356 仟元。

總經理及副總經理之報酬 (三)

94 年度

單位：新台幣萬元；%

職稱	姓名	薪資		獎金及 特支費		盈餘分配之員工紅利金額						前三項總 額		總額占稅 後純益之 比例(%)		取得員工 認股權憑 證數額		其他報酬			
		本 行	合 併 報 表 內 所 有 公 司	本 行	合 併 報 表 內 所 有 公 司	本行			合併報表內所有公 司			本 行	合 併 報 表 內 所 有 公 司	本 行	合 併 報 表 內 所 有 公 司	本 行	合 併 報 表 內 所 有 公 司	本 行	合 併 報 表 內 所 有 公 司		
						現 金 股 利	股票股利		現 金 股 利	股票股利											
							股 數	市 價		金 額	股 數									市 價	金 額
總經理	丁予康	3724	3724	2317	2317	387				387				6428	6428	0.74	0.74	0	0	0	0
執行副總經理	高朝陽																				
執行副總經理	林啟峰																				
執行副總經理	韓蔚廷																				
執行副總經理	楊文強																				
資深副總經理	劉邦仁																				
資深副總經理	黃國泰																				
資深副總經理	張麗鵬																				
資深副總經理	陳思光																				
資深副總經理	張天霞																				
總稽核	吳國章																				
副總經理	鍾碩薇																				
副總經理	黃鈺淇																				
副總經理	黃俊誠																				
副總經理	楊瑞東																				
副總經理	賴欽泉																				

給付本行各個總經理及副總經理酬金級距	總經理及副總經理人數	
	94 年度	
	本行	合併報表內所有公司
低於 2,000,000 元	1	1
2,000,000 元 (含) ~ 5,000,000 元	11	11
5,000,000 元 (含) ~ 10,000,000 元	2	2
10,000,000 元 (含) ~ 50,000,000 元	1	1
50,000,000 元以上	0	0
總計	15	15

註 1：93 年度稅後純益為 8,696,356 仟元。

註 2：不含派兼人員 1 名

配發員工紅利之經理人姓名及配發情形 (四)

94 年度

單位：新台幣元；%

	職稱	姓名	股票紅利			現金紅利	總計	總額占稅後純益之比例 (%)
			股數	市價	金額	金額		
經理人	總經理	丁予康	無	無	無	全體經理人現金紅利合計金額為 21,586,841	21,586,841	0.25
	總稽核	吳國章						
	資深協理	林鉅亮						
	資深協理	曾定杰						
	協理	盧文桂						
	副總經理	楊瑞東						
	資深副總經理	張天霞						
	資深副總經理	黃國泰						
	資深協理	吳煌秋						
	資深副總經理	張麗鵬						
	執行副總經理	林啟峰						
	資深協理	張明政						
	資深協理	黃瑞泰						
	執行副總經理	高朝陽						
	執行副總經理	韓蔚廷						
	資深副總經理	劉邦仁						
	執行副總經理	楊文強						
	資深協理	黃漪漱						
	協理	鄒國昌						
	資深協理	楊勝明						
	資深協理	喬慧明						
	資深協理	陳福星						
	資深協理	朱瑞驍						
	資深協理	詹文虎						
	資深協理	邱顯龍						
	資深協理	彭敏財						
資深經理	高永和							
副總經理	黃鈺淇							
資深協理	翁正一							
資深協理	黃瑞龍							
資深協理	黃世華							
資深協理	陳怡芬							

	職稱	姓名	股票紅利			現金紅利	總計	總額占稅後純益之比例(%)
			股數	市價	金額	金額		
經理人	協理	林孟綜	無	無	無	全體經理人現金紅利合計金額為 21,586,841	21,586,841	0.25
	協理	連朝相						
	資深協理	任曉雲						
	資深協理	朱淑娟						
	資深協理	陳姚姍妮						
	資深協理	林正雄						
	資深協理	魏子鳳						
	資深協理	周祖壽						
	資深協理	洪主民						
	協理	張廷玉						
	資深協理	鄧德傳						
	資深協理	蕭明輝						
	副總經理	黃俊誠						
	副總經理	鍾碩薇						
	協理	李強						
	資深經理	林天賜						
	副總經理	賴欽泉						
	資深經理	李伯仁						
	資深協理	鄭明光						
	經理	吳思明						
	資深協理	潘素芳						
	經理	黃毓仁						
	資深經理	曹盛燦						
	經理	林淑惠						
	經理	陳靜琬						
	資深經理	余薌蓮						
	協理	陳堂烈						
	協理	黃清志						
	協理	邵柱石						
	經理	賴雅利						
協理	張勝良							
資深經理	譚朝忠							
經理	林家驩							
協理	楊文賢							
協理	黃耀光							
經理	鄭春菊							

	職稱	姓名	股票紅利			現金紅利	總計	總額占稅後純益之比例(%)
			股數	市價	金額	金額		
經理人	資深經理	林士源	無	無	無	全體經理人現金紅利合計金額為 21,586,841	21,586,841	0.25
	經理	管和真						
	經理	周國華						
	資深經理	陳燕婉						
	資深經理	曾芳芳						
	資深經理	黃道忠						
	資深經理	任曉雯						
	經理	鍾文通						
	資深經理	孫瑜						
	協理	伍台麗						
	資深經理	葉榮						
	資深經理	何春晴						
	經理	謝堅忍						
	資深經理	楊熹麟						
	經理	張惠玲						
	資深經理	江金玉						
	資深經理	蘇智修						
	協理	鄒若華						
	經理	魏寬甫						
	資深經理	周慧玲						
	協理	陳長苗						
	資深經理	陸維棟						
	經理	朱玉芬						
	資深經理	邵文美						
	資深經理	張雪雲						
	協理	武維漢						
	經理	王素華						
	經理	黎燕琳						
	經理	廖建勝						
	經理	何金鶯						
經理	林麗真							
經理	陳麗鴻							
資深經理	方蓓蓓							
經理	任海民							
資深經理	黃永芳							
經理	梁瓊文							

	職稱	姓名	股票紅利			現金紅利	總計	總額占稅後純益之比例(%)
			股數	市價	金額	金額		
經理人	資深經理	謝家興	無	無	無	全體經理人現金紅利合計金額為 21,586,841	21,586,841	0.25
	經理	林世祥						
	經理	李金玫						
	經理	郭文文						
	資深經理	馮江泉						
	經理	阮章光						
	資深經理	黃玉炎						
	協理	姚逢澤						
	資深經理	劉子萍						
	協理	李茂盛						
	經理	黃阿咬						
	資深經理	左孜蕊						
	經理	蔡天財						
	協理	陳慧玉						
	經理	黃昭芬						
	經理	張月香						
	經理	劉成光						
	協理	李彪						
	經理	周亦青						
	經理	鍾瑜敏						
	資深經理	楊明仁						
	經理	林清志						
	經理	李秀蘭						
	經理	蔣淑敏						
	資深經理	耿順芬						
	資深經理	蔡密						
	資深經理	吳燈凱						
	協理	鄭適薰						
	資深經理	林寶華						
	資深協理	陳昱先						
資深經理	張明宏							
協理	林聖聰							
協理	紀聰興							
協理	邱安田							
協理	莊崇禧							
經理	王昌椿							

	職稱	姓名	股票紅利			現金紅利	總計	總額占稅後純益之比例(%)
			股數	市價	金額	金額		
經理人	協理	李文山	無	無	無	全體經理人現金紅利合計金額為 21,586,841	21,586,841	0.25
	資深經理	羅兆麟						
	資深經理	陳圳銘						
	協理	楊朱斌						
	經理	林忠裕						
	經理	蔡玉華						
	協理	莊黎祥						
	資深經理	賴碧環						
	資深經理	吳愛華						
	經理	張瑞芬						
	資深經理	葉國來						
	資深經理	林坤池						
	資深經理	陳永						
	經理	洪仲賢						
	協理	涂阿清						
	經理	趙風秋						
	經理	嚴瑞華						
	資深經理	張玉美						
	資深經理	陳顏傳						
	資深經理	黎發春						
	協理	楊基文						
	資深經理	高雪萍						
	經理	邱崇智						
經理	梁清峰							
副理	洪麗華							
協理	林翠瓶							
資深協理	吳麗雲							

註：93年度稅後純益為 8,696,356 仟元。

4. 給付酬金之政策、標準與組合、訂定酬金之程序與經營績效之關聯：

本行董事、監察人均係法人代表，除董事長及部分實際參與本行經營之董事外，均僅領受董、監事交通費。董事長、實際參與本行經營之董事、具員工身份之總經理、副總經理等高階主管之報酬組合，則分為本薪、職務加給、午餐費及獎金，該等薪酬項目之發給均係參考市場行情及本行經營績效而訂。

近二年董事、監察人與高階主管人員酬勞與本行盈餘關係如下表：

單位：千元

	93 年			94 年		
	人數	金額	比例	人數	金額	比例
董事	17	74,094	0.85%	9	86,743	1.72%
監察人	3	3,165	0.04%	3	1,544	0.03%
經理人	17	67,814	0.78%	16	64,282	1.28%
合計	37	145,073	1.67%	28	152,569	3.03%
上一年度稅後純益		8,696,356			5,034,395	

(三) 董、監、經及依銀行法第二十五條第三項規定依申報股權者之股權變動情形
不適用。

(四) 綜合持股比例

94 年 12 月 31 日

單位：股；%

轉投資事業	本行投資		董事、監察人、總經理、副總經理、協理、各部門及分支機構主管及銀行直接或間接控制事業之投資		綜合投資	
	股數	持股比例	股數	持股比例	股數	持股比例
台北外匯經紀(股)公司	780,000	3.94%				
台灣期貨交易所(股)公司	2,525,000	1.26%				
富邦證券金融(股)公司	22,675,886	5.67%	31,546,684	7.89%	54,222,570	13.56%
台灣金聯資產管理(股)公司	30,000,000	1.70%				
台灣金融資產服務(股)公司	10,000,000	5.88%				
萬碁(股)公司	640,000	6.47%				
財金資訊(股)公司	9,100,000	2.28%				
富邦票券金融(股)公司	453,372,509	100.00%				
富邦租賃(股)公司	61,607,977	100.00%				
富銀保險代理人(股)公司	200,000	100.00%				
富邦保險代理人(股)公司	200,000	100.00%				
北銀人身保險代理人(股)公司	2,000,000	100.00%				
台北大眾捷運(股)公司	13,363	0.0014%				
台灣電力(股)公司	374,037	0.0011%				
富邦建築經理(股)公司	4,272,511	30.00%				

台北智慧卡票證(股)公司	2,500,000	5.00%				
台灣高速鐵路(股)公司(註1)	50,694,000	0.48%	1,906,411	0.02%	52,600,411	0.5%
台灣固網(股)公司(註2)	14,000,000	0.22%	94,389,400	1.46%	108,389,400	1.68%
台翔航太(股)公司	6,552,815	1.25%				
義新(股)公司	7,200,000	2.40%				
新宇能源開發(股)公司	814,000	0.33%				
台茂開發(股)公司	4,160,000	1.24%				
廣陽中小企業開發(股)公司	1,545,000	5.00%				
尚揚創業投資(股)公司	4,000,000	4.28%				
富邦創業投資(股)公司	2,500,000	5.00%	2,000,000	4%	4,500,000	9%
旭邦創業投資(股)公司	2,000,000	4.17%				
坤基創業投資(股)公司	7,500,000	5.00%				
登峰創業投資(股)公司	4,560,000	4.67%				
宏嘉創業投資(股)公司	2,000,000	3.77%				
聯太創業投資(股)公司	3,040,000	4.75%				
華利創業投資(股)公司	-	-				

註1：因94年12月31日非台灣高速鐵路(股)公司停止過戶日，謹以94年12月22日資料提供。

註2：因94年12月31日非台灣固網(股)公司停止過戶日，謹以94年8月24日資料提供。

註3：華利創業投資(股)公司辦理減資，依持股比例減少投資成本及收到減資退回股款。

三、股份及股利：

(一) 股本來源

股 本 來 源

年 月	發行 價格 (元)	核定股本		實收股本		備註	
		股 數 (股)	金 額 (元)	股 數 (股)	金 額 (元)	股 本 來 源	其 他
88年 7月	10	1,540,000,000	15,400,000,000	1,540,000,000	15,400,000,000	資本公積轉增資 1,400,000,000 元	88.3.30(88)台 財證(一)字第 29804號函核准
89年 2月	10	2,002,000,000	20,020,000,000	2,002,000,000	20,020,000,000	盈餘轉增資 3,080,000,000 元； 特別公積轉增資 1,540,000,000 元	89.1.12台財證 (一)字第 113207號函核 准
90年 8月	10	2,230,672,888	22,306,728,880	2,230,672,888	22,306,728,880	盈餘轉增資 1,201,200,000 元； 員工紅利轉增資 284,728,880 元； 資本公積轉增資 800,800,000元	90.7.3台財證 (一)字第 142443號函核 准
91年 10月	10	2,337,745,186	23,377,451,860	2,337,745,186	23,377,451,860	盈餘轉增資 892,269,150 元； 員工紅利轉增資 178,453,830元	91.9.12台財證 (一)字第 0910150668號 函核准
94年 1月	10	3,813,117,456	38,131,174,560	3,813,117,456	38,131,174,560	合併增資 14,753,722,700 元；	93.12.2金管證 (一)字第 0930153465號 函核准
94年 5月	10	2,813,117,456	28,131,174,560	2,813,117,456	28,131,174,560	現金減資 10,000,000,000 元；	94.4.13金管證 (一)字第 0940110825號 函核准

註：填列截至年報刊印日止之當年度資料。

股 份 種 類	核 定 股 本 (股)			備 註
	流通在外股份 (註1)	未發行股份	合 計	
普 通 股	2,337,745,186	-	2,337,745,186	93.12.31 台北銀行股權
普 通 股	3,813,117,456	-	3,813,117,456	94.01.01 台北富邦銀行股權 (註2)
普 通 股	2,813,117,456	-	2,813,117,456	94.05.31 台北富邦銀行股權 (註3)

註1：本行為公開發行公司，股票非屬上市或上櫃銀行股票。

註2：台北銀行與富邦銀行於94.01.01合併，增資發行1,475,372,270股。

註3：減少資本銷除普通股1,000,000,000股。

(二) 股東結構

股 東 結 構

94 年 12 月 31 日
單位：戶；股；%

股東結構 數量	政 府 機 構	金 融 機 構	其 他 法 人	個 人	外 國 機 構 及 外 人	合 計
人 數	-	-	1	-	-	1
持 有 股 數	-	-	2,813,117,456	-	-	2,813,117,456
持 股 比 例	-	-	100	-	-	100

(三) 股權分散情形

每股面額十元

94 年 12 月 31 日
單位：戶；股；%

持 股 分 級	股 東 人 數	持 有 股 數	持 股 比 例
2,000,001 以上	1	2,813,117,456	100

註：本行未發行特別股。

(四) 主要股東名單

94 年 12 月 31 日
單位：股；%

股份 主要 股東名稱	持 有 股 數	持 股 比 例
富邦金控(股)公司	2,813,117,456	100

(五) 最近二年度每股市價、淨值、盈餘、股利及相關資料

項	年 度 目	94 年	93 年		當年度截至 95 年 3 月 31 日 (註 1, 8)
			台北銀行	富邦銀行	
每股 市價 (註1)	最 高	-	-	-	-
	最 低	-	-	-	-
	平 均	-	-	-	-
每股淨值 (註2)	分 配 前	26.62	21.63	15.10	-
	分 配 後	-	-	-	-
每股盈餘	加權平均股數 (股)	3,224,076,360	2,337,745,186	2,185,736,697	-
	每 股 盈 餘 (註3)	1.56	1.90	1.95	-
每股 股利	現 金 股 利	-	1.20		-
	無 償 盈 餘 配 股	-	-	-	-
	配 股 資 本 公 積 配 股	-	-	-	-
	累 積 未 付 股 利 (註4)	-	-	-	-
投資報酬 分析 (註1)	本 益 比 (註5)	-	-	-	-
	本 利 比 (註6)	-	-	-	-
	現 金 股 利 殖 利 率 (註7)	-	-	-	-

註 1：本行自九十一年十二月二十三日納入富邦金融控股股份有限公司，依法終止於台灣證券交易所掛牌交易，故無市價資料。

註 2：以年底已發行之股數為準並依據次年度股東會決議分配之情形填列。

註 3：如有因無償配股等情形而須追溯調整者，應列示調整前及調整後之每股盈餘。

註 4：權益證券發行條件如有規定當年度未發放之股利得累積至有盈餘年度發放者，應分別揭露截至當年度止累積未付之股利。

註 5：本益比＝當年度每股平均收盤價／每股盈餘。

註 6：本利比＝當年度每股平均收盤價／每股現金股利。

註 7：現金股利殖利率＝每股現金股利／當年度每股平均收盤價。

註 8：填列截至年報刊印日止之當年度資料。

(六) 股利政策及執行狀況

1. 股利政策

本銀行每年度決算後，如有稅後盈餘，應先撥補以往年度虧損，次就其餘額提百分之三十為法定盈餘公積，再就其餘額提撥百分之五以下為員工紅利，餘由董事會連同以前年度累積未分配盈餘，就全部或部分擬定盈餘分配案，或對全部盈餘保留之提案，提請股東會核定之。

前項之員工紅利分派方法，由董事會另訂之。

法定盈餘公積未達資本總額前，或自有資本與風險性資產之比率未達銀行法規定前，最高現金盈餘分配依銀行法及主管機關之規定辦理。

2. 執行狀況

九十四年度(係指發放年度)每股現金股利為 1.20 元，總分配金額為 2,794,933,784 元。

(七) 本次股東會擬議之無償配股對銀行營業績效及每股盈餘之影響

本行擬於本(九十五)年辦理法定盈餘公積及資本公積轉增資新台幣11,495,992 仟元，增資後之實收資本額為新台幣39,627,166,560元，本次無償配股係強化本行股東權益結構，對本行今年營業績效無影響，若以去(九十四)年稅後盈餘新台幣5,034百萬元對增資後之實收資本額計算每股盈餘為1.27元，則略低於去(九十四)年之稅後每股盈餘1.56元。

(八) 員工分紅及董監酬勞

1. 銀行章程所載員工分紅及董監酬勞之成數或範圍

請參閱本頁上方「股利政策」。

2. 董事會通過之擬議配發員工分紅等資訊

盈餘分配表

單位：新台幣元

項目	金額
盈餘項目	
94 年度稅後盈餘	5,034,394,767
累積盈餘	123,803,955
合計	5,158,198,722
分配項目	
提存法定公積	1,510,318,430
員工紅利	35,240,763
董監事酬勞	-
分配現金股利	3,612,639,529
未分配盈餘	-
合計	5,158,198,722

註：配合所得稅法規定，本次盈餘分配採個別辨認別方式，優先分配最近年度之盈餘。

3. 上年度盈餘用以配發員工紅利及董、監酬勞情形

盈餘分配表

單位：新台幣元

項目	金額
盈餘項目	
93 年度稅後盈餘	4,436,402,833
累積盈餘	123,803,955
合計	4,560,206,788
分配項目	
提存法定公積	1,330,920,850
員工紅利(註 2)	248,438,559
董監事酬勞(註 2)	62,109,640
分配現金股利	2,794,933,784
未分配盈餘	123,803,955
合計	4,560,206,788

註 1：本表分配之員工紅利、董監事酬勞及股息紅利均優先分配最近年度之盈餘。

註 2：依公司章程分配比例為股東股息及紅利百分之九十，員工紅利百分之八，董監事酬勞百分之二。

註 3：考慮擬議配發員工紅利及董監事酬勞以費用列帳後之設算每股盈餘為 1.76 元。

(九) 銀行買回本行股份情形

無。

四、金融債券之發行情形

金融債券種類	91年度第1期金融債券 (原台北銀行發行)	91年度第2期金融債券A券 (原台北銀行發行)
中央主管機關核准日期、文號	91.4.1台財融(二)第0910013994號	91.4.1台財融(二)第0910013994號
發行日期	910507	910610
面額	壹仟萬	壹仟萬
發行地	中華民國	中華民國
幣別	台幣	台幣
發行價格	依面額十足發行	依面額十足發行
總額	伍十億元整	伍億元整
利率	3.2%	浮動利率
期限	3年期 到期日：940507	4年期 到期日：950610
受償順位	主順位	主順位
保證機構	無	無
受託人	無	無
承銷機構	台灣工銀.建弘.新壽證券.台灣票券	荷蘭銀行.花旗.得意志證券
簽證律師	無	無
簽證會計師	無	無
簽證金融機構	國際票券金融股份有限公司	國際票券金融股份有限公司
償還方法	本債券到期一次還本	本債券到期一次還本
未償還餘額	零元整	伍億元整
前一年度實收資本額	223億	223億
前一年度決算後淨值	434億	434億
履約情形	正常	正常
贖回或提前清償之條款	無	無
轉換及交換條件	無	無
限制條款	無	無
資金運用計畫	為支應本行中長期授信資金或提昇本行資本適足率	為支應本行中長期授信資金或提昇本行資本適足率
申報發行金額加計前已發行流通在外之餘額占發行前一年度決算後淨值之比率(%)	11.52%	12.67%
是否計入合格自有資本及其類別	否	否
信用評等機構名稱、評等日期及其評等等級	-	-

金融債券種類	91年度第2期金融債券 B~S券 (原台北銀行發行)	91年度第3期金融債券
中央主管機關核准日期、文號	91.4.1台財融(二)第0910013994號	91.4.1台財融(二)第0910013994
發行日期	910610	911001
面額	壹仟萬	壹仟萬
發行地	中華民國	中華民國
幣別	台幣	台幣
發行價格	依面額十足發行	依面額十足發行
總額	玖拾伍億元整	伍拾億元整
利率	浮動利率	浮動利率
期限	5年期 到期日：960610	5年期 到期日：961001
受償順位	主順位	主順位
保證機構	無	無
受託人	無	無
承銷機構	荷蘭銀行.花旗.得意志證券	台灣工銀證券
簽證律師	無	無
簽證會計師	無	無
簽證金融機構	國際票券金融股份有限公司	中興票券金融股份有限公司
償還方法	本債券到期一次還本	本債券到期一次還本
未償還餘額	玖拾伍億元整	伍拾億元整
前一年度實收資本額	223億	223億
前一年度決算後淨值	434億	434億
履約情形	正常	正常
贖回或提前清償之條款	無	無
轉換及交換條件	無	無
限制條款	無	無
資金運用計畫	為支應本行中長期授信資金 或提昇本行資本適足率	為支應本行中長期授信資金 或提昇本行資本適足率
申報發行金額加計前已發行流通在外之餘額占發行前一年度決算後淨值之比率(%)	34.56%	46.08%
是否計入合格自有資本及其類別	否	否
信用評等機構名稱、評等日期及其評等等級	-	-

金融債券種類	92年度第1期金融債券 (原台北銀行發行)	92年度第2期金融債券 甲乙券 (原台北銀行發行)
中央主管機關核准日期、文號	92.3.20 台財融(二)第0920011943號	92.3.20 台財融(二)第0920011943
發行日期	920731	920901
面額	壹仟萬	壹仟萬
發行地	中華民國	中華民國
幣別	台幣	台幣
發行價格	依面額十足發行	依面額十足發行
總額	伍拾億元整	壹拾壹億元整
利率	浮動利率	甲券1.4% 乙券:浮動利率
期限	10年期 到期日:1020731	5年期 到期日:970901
受償順位	主順位	主順位
保證機構	無	無
受託人	無	無
承銷機構	元富.德意志證券	工銀.群益.元大.復華.富邦證券
簽證律師	無	無
簽證會計師	無	無
簽證金融機構	中興票券金融股份有限公司	中興票券金融股份有限公司
償還方法	本債券到期一次還本	本債券到期一次還本
未償還餘額	伍拾億元整	壹拾壹億元整
前一年度實收資本額	233億	233億
前一年度決算後淨值	449億	449億
履約情形	正常	正常
贖回或提前清償之條款	無	無
轉換及交換條件	無	無
限制條款	無	無
資金運用計畫	1 提高本行中長期資金之供應能力或提昇本行資本適足率 2 加強本行利率及流動性風險之管理 3 強化銀行資產負債結構	1 提高本行中長期資金之供應能力或提昇本行資本適足率 2 加強本行利率及流動性風險之管理 3 強化銀行資產負債結構
申報發行金額加計前已發行流通在外之餘額占發行前一年度決算後淨值之比率(%)	55.68%	58.13%
是否計入合格自有資本及其類別	否	否
信用評等機構名稱、評等日期及其評等等級	-	-

金融債券種類	92年度第2期金融債券 丙~戊券 (原台北銀行發行)	92年度第3期金融債券 甲、乙券 (原台北銀行發行)
中央主管機關核准日期、文號	92.3.20台財融(二)第0920011943號	92.3.20台財融(二)第0920011943
發行日期	920901	930108
面額	壹仟萬	壹仟萬
發行地	中華民國	中華民國
幣別	台幣	台幣
發行價格	依面額十足發行	依面額十足發行
總額	參拾貳億元整	貳拾伍億元整
利率	浮動利率	浮動利率
期限	7年期 到期日：990901	5年期 到期日：980108
受償順位	主順位	主順位
保證機構	無	無
受託人	無	無
承銷機構	工銀.群益.元大.復華.富邦證券	台灣工銀.群益.元富.亞洲證券
簽證律師	無	無
簽證會計師	無	無
簽證金融機構	中興票券金融股份有限公司	中興票券金融股份有限公司
償還方法	本債券到期一次還本	本債券到期一次還本
未償還餘額	參拾貳億元整	貳拾伍億元整
前一年度實收資本額	233億	233億
前一年度決算後淨值	449億	449億
履約情形	正常	正常
贖回或提前清償之條款	無	無
轉換及交換條件	無	無
限制條款	無	無
資金運用計畫	1 提高本行中長期資金之供應能力或提昇本行資本適足率 2 加強本行利率及流動性風險之管理 3 強化銀行資產負債結構	1 提高本行中長期資金之供應能力或提昇本行資本適足率 2 加強本行利率及流動性風險之管理 3 強化銀行資產負債結構
申報發行金額加計前已發行流通在外之餘額占發行前一年度決算後淨值之比率(%)	65.26%	70.82%
是否計入合格自有資本及其類別	否	否
信用評等機構名稱、評等日期及其評等等級	—	—

金融債券種類	92年度第4期金融債券甲券 (原台北銀行發行)	92年度第4期金融債券乙券 (原台北銀行發行)
中央主管機關核准日期、文號	92.3.20 台財融(二)第0920011943號	92.3.20 台財融(二)第0920011943
發行日期	930319	930319
面額	壹仟萬	壹仟萬
發行地	中華民國	中華民國
幣別	台幣	台幣
發行價格	依面額十足發行	依面額十足發行
總額	貳拾肆億元整	壹拾億元整
利率	浮動利率	浮動利率
期限	7年期 到期日：1000319	10年期 到期日：1030319
受償順位	主順位	主順位
保證機構	無	無
受託人	無	無
承銷機構	德意志.元富證券	德意志.元富證券
簽證律師	無	無
簽證會計師	無	無
簽證金融機構	中興票券金融股份有限公司	中興票券金融股份有限公司
償還方法	本債券到期一次還本	本債券到期一次還本
未償還餘額	貳拾肆億元整	壹拾億元整
前一年度實收資本額	233億	233億
前一年度決算後淨值	462億	462億
履約情形	正常	正常
贖回或提前清償之條款	無	無
轉換及交換條件	無	無
限制條款	無	無
資金運用計畫	1 提高本行中長期資金之供應能力或提昇本行資本適足率 2 加強本行利率及流動性風險之管理 3 強化銀行資產負債結構	1 提高本行中長期資金之供應能力或提昇本行資本適足率 2 加強本行利率及流動性風險之管理 3 強化銀行資產負債結構
申報發行金額加計前已發行流通在外之餘額占發行前一年度決算後淨值之比率(%)	74.03%	76.19%
是否計入合格自有資本及其類別	否	否
信用評等機構名稱、評等日期及其評等等級	—	—

金融債券種類	92年度第5期金融債券 (原台北銀行發行)	
中央主管機關核准日期、文號	92.3.20 台財融(二)第0920011943號	
發行日期	930319	
面額	壹仟萬	
發行地	中華民國	
幣別	台幣	
發行價格	依面額十足發行	
總額	壹拾參億元整	
利率	浮動利率	
期限	7年期 到期日：1000319	
受償順位	主順位	
保證機構	無	
受託人	無	
承銷機構	中國信託證券股份有限公司	
簽證律師	無	
簽證會計師	無	
簽證金融機構	中興票券金融股份有限公司	
償還方法	本債券到期一次還本	
未償還餘額	壹拾參億元整	
前一年度實收資本額	233億	
前一年度決算後淨值	462億	
履約情形	正常	
贖回或提前清償之條款	無	
轉換及交換條件	無	
限制條款	無	
資金運用計畫	1 提高本行中長期資金之供應能力或提昇本行資本適足率 2 加強本行利率及流動性風險之管理 3 強化銀行資產負債結構	
申報發行金額加計前已發行流通在外之餘額占發行前一年度決算後淨值之比率(%)	79%	
是否計入合格自有資本及其類別	否	
信用評等機構名稱、評等日期及其評等等級	-	

金融債券種類	91年度第1期金融債券 A.C~N.P券 (原富邦銀行發行)	91年度第1期金融債券 B.O券 (原富邦銀行發行)
中央主管機關核准日期、文號	91.9.4台財融(二)第0910041374號	91.9.4台財融(二)第0910041374
發行日期	911014	911015
面額	壹仟萬	壹仟萬
發行地	中華民國	中華民國
幣別	台幣	台幣
發行價格	依面額十足發行	依面額十足發行
總額	肆拾參億元整	柒億元整
利率	浮動利率	浮動利率
期限	5年期 到期日：961014	5年期 到期日：961015
受償順位	次順位	次順位
保證機構	無	無
受託人	無	無
承銷機構	無	無
簽證律師	無	無
簽證會計師	無	無
簽證金融機構	國際票券金融股份有限公司	國際票券金融股份有限公司
償還方法	本債券到期一次還本	本債券到期一次還本
未償還餘額	肆拾參億元整	柒億元整
前一年度實收資本額	218億	218億
前一年度決算後淨值	271億	271億
履約情形	正常	正常
贖回或提前清償之條款	無	無
轉換及交換條件	無	無
限制條款	無	無
資金運用計畫	為配合個人金融處放款需求	為配合個人金融處放款需求
申報發行金額加計前已發行流通在外之餘額占發行前一年度決算後淨值之比率(%)	15.87%	18.45%
是否計入合格自有資本及其類別	否	否
信用評等機構名稱、評等日期及其評等等級	-	-

金融債券種類	91年度第2期金融債券 A~G券 (原富邦銀行發行)	91年度第2期金融債券 H~J券 (原富邦銀行發行)
中央主管機關核准日期、文號	91.9.4台財融(二)第0910041374號	91.9.4台財融(二)第0910041374
發行日期	911219	911219
面額	壹仟萬	壹仟萬
發行地	中華民國	中華民國
幣別	台幣	台幣
發行價格	依面額十足發行	依面額十足發行
總額	貳拾伍億元整	貳拾伍億元整
利率	浮動利率	浮動利率
期限	5年期 到期日：961219	5年期 到期日：961227
受償順位	主順位	主順位
保證機構	無	無
受託人	無	無
承銷機構	無	無
簽證律師	無	無
簽證會計師	無	無
簽證金融機構	國際票券金融股份有限公司	國際票券金融股份有限公司
償還方法	本債券到期一次還本	本債券到期一次還本
未償還餘額	貳拾伍億元整	貳拾伍億元整
前一年度實收資本額	218億	218億
前一年度決算後淨值	271億	271億
履約情形	正常	正常
贖回或提前清償之條款	無	無
轉換及交換條件	無	無
限制條款	無	無
資金運用計畫	為配合個人金融處放款需求	為配合個人金融處放款需求
申報發行金額加計前已發行流通在外之餘額占發行前一年度決算後淨值之比率(%)	27.68%	36.9%
是否計入合格自有資本及其類別	否	否
信用評等機構名稱、評等日期及其評等等級	-	-

金融債券種類	92年度第1期金融債券 甲A~甲N.乙.丙券 (原富邦銀行發行)	92年度第1期金融債券 甲0~甲R券 (原富邦銀行發行)
中央主管機關核准日期、文號	92.3.10台財融(二)第0920009081號	92.3.10台財融(二)第0920009081
發行日期	920509	920515
面額	壹仟萬	壹仟萬
發行地	中華民國	中華民國
幣別	台幣	台幣
發行價格	依面額十足發行	依面額十足發行
總額	肆拾伍億元整	壹拾參億元整
利率	浮動利率	浮動利率
期限	7年期 到期日：990509	7年期 到期日：990515
受償順位	主順位	主順位
保證機構	無	無
受託人	無	無
承銷機構	無	無
簽證律師	無	無
簽證會計師	無	無
簽證金融機構	富邦票券金融股份有限公司	富邦票券金融股份有限公司
償還方法	本債券到期一次還本	本債券到期一次還本
未償還餘額	肆拾伍億元整	壹拾參億元整
前一年度實收資本額	218億	218億
前一年度決算後淨值	271億	271億
履約情形	正常	正常
贖回或提前清償之條款	無	無
轉換及交換條件	無	無
限制條款	無	無
資金運用計畫	為配合個人金融處放款需求	為配合個人金融處放款需求
申報發行金額加計前已發行流通在外之餘額占發行前一年度決算後淨值之比率(%)	53.51%	58.3%
是否計入合格自有資本及其類別	否	否
信用評等機構名稱、評等日期及其評等等級	-	-

金融債券種類	92年度第2期金融債券 (原富邦銀行發行)	92年度第3期金融債券甲券 (原富邦銀行發行)
中央主管機關核准日期、文號	92.3.10 台財融(二)第0920009081號	92.3.10 台財融(二)第0920009081
發行日期	920610	920731
面額	壹仟萬	壹仟萬
發行地	中華民國	中華民國
幣別	台幣	台幣
發行價格	依面額十足發行	依面額十足發行
總額	貳拾肆億元整	伍億元整
利率	浮動利率	浮動利率
期限	7年期 到期日：990610	7年期 到期日：990731
受償順位	主順位	主順位
保證機構	無	無
受託人	無	無
承銷機構	無	無
簽證律師	無	無
簽證會計師	無	無
簽證金融機構	富邦票券金融股份有限公司	富邦票券金融股份有限公司
償還方法	本債券到期一次還本	本債券到期一次還本
未償還餘額	貳拾肆億元整	伍億元整
前一年度實收資本額	218億	218億
前一年度決算後淨值	271億	271億
履約情形	正常	正常
贖回或提前清償之條款	無	無
轉換及交換條件	無	無
限制條款	無	無
資金運用計畫	為配合個人金融處放款需求	為配合個人金融處放款需求
申報發行金額加計前已發行流通在外之餘額占發行前一年度決算後淨值之比率(%)	67.16%	69%
是否計入合格自有資本及其類別	否	否
信用評等機構名稱、評等日期及其評等等級	-	-

金融債券種類	92年度第3期金融債券 乙~丁券 (原富邦銀行發行)	92年度第4期金融債券 (原富邦銀行發行)
中央主管機關核准日期、文號	92.3.10台財融(二)第0920009081號	92.3.10台財融(二)第0920009081
發行日期	920806	921212
面額	壹仟萬	壹仟萬
發行地	中華民國	中華民國
幣別	台幣	台幣
發行價格	依面額十足發行	依面額十足發行
總額	壹拾參億元整	貳拾億元整
利率	浮動利率	浮動利率
期限	7年期 到期日：990806	5年期 到期日：971212
受償順位	主順位	主順位
保證機構	無	無
受託人	無	無
承銷機構	無	無
簽證律師	無	無
簽證會計師	無	無
簽證金融機構	富邦票券金融股份有限公司	富邦票券金融股份有限公司
償還方法	本債券到期一次還本	本債券到期一次還本
未償還餘額	壹拾參億元整	貳拾億元整
前一年度實收資本額	218億	218億
前一年度決算後淨值	271億	271億
履約情形	正常	正常
贖回或提前清償之條款	無	無
轉換及交換條件	無	無
限制條款	無	無
資金運用計畫	為配合個人金融處放款需求	為配合本行房貸資金需求，落實資產負債管理。
申報發行金額加計前已發行流通在外之餘額占發行前一年度決算後淨值之比率(%)	73.8%	81.18%
是否計入合格自有資本及其類別	否	否
信用評等機構名稱、評等日期及其評等等級	-	-

金融債券種類	92年度第5期金融債券 (原富邦銀行發行)	93年度第1期金融債券 A券
中央主管機關核准日期、文號	92.3.10 台財融(二)第0920009081號	92.3.10 台財融(二)第0920009081
發行日期	921215	930227
面額	壹仟萬	壹仟萬
發行地	中華民國	中華民國
幣別	台幣	台幣
發行價格	依面額十足發行	依面額十足發行
總額	伍億元整	參億元整
利率	浮動利率	浮動利率
期限	10年期 到期日：1021215	7年期 到期日：1000227
受償順位	主順位	主順位
保證機構	無	無
受託人	無	無
承銷機構	無	無
簽證律師	無	無
簽證會計師	無	無
簽證金融機構	富邦票券金融股份有限公司	富邦票券金融股份有限公司
償還方法	本債券到期一次還本	本債券到期一次還本
未償還餘額	伍億元整	參億元整
前一年度實收資本額	218億	218億
前一年度決算後淨值	271億	288億
履約情形	正常	正常
贖回或提前清償之條款	無	無
轉換及交換條件	無	無
限制條款	無	無
資金運用計畫	為配合本行房貸資金需求，落實資產負債管理。	為配合個人金融處放款需求
申報發行金額加計前已發行流通在外之餘額占發行前一年度決算後淨值之比率(%)	83.03%	79.17%
是否計入合格自有資本及其類別	否	否
信用評等機構名稱、評等日期及其評等等級	-	-

金融債券種類	93年度第1期金融債券 B券	93年度第2期金融債券
中央主管機關核准日期、文號	92.3.10台財融(二)第0920009081號	92.3.10台財融(二)第0920009081
發行日期	930308	930308
面額	壹仟萬	壹仟萬
發行地	中華民國	中華民國
幣別	台幣	台幣
發行價格	依面額十足發行	依面額十足發行
總額	參億元整	參億元整
利率	浮動利率	浮動利率
期限	7年期 到期日：1000308	7年期 到期日：1000308
受償順位	主順位	主順位
保證機構	無	無
受託人	無	無
承銷機構	無	無
簽證律師	無	無
簽證會計師	無	無
簽證金融機構	富邦票券金融股份有限公司	富邦票券金融股份有限公司
償還方法	本債券到期一次還本	本債券到期一次還本
未償還餘額	參億元整	參億元整
前一年度實收資本額	218億	218億
前一年度決算後淨值	288億	288億
履約情形	正常	正常
贖回或提前清償之條款	無	無
轉換及交換條件	無	無
限制條款	無	無
資金運用計畫	為配合個人金融處放款需求	為配合個人金融處放款需求
申報發行金額加計前已發行流通在外之餘額占發行前一年度決算後淨值之比率(%)	80.21%	81.25%
是否計入合格自有資本及其類別	否	否
信用評等機構名稱、評等日期及其評等等級	-	-

金融債券種類	93年度第3期金融債券	93年度第4期金融債券
中央主管機關核准日期、文號	92.3.10 台財融(二)第0920009081號	92.3.10 台財融(二)第0920009081
發行日期	930309	930309
面額	壹仟萬	壹仟萬
發行地	中華民國	中華民國
幣別	台幣	台幣
發行價格	依面額十足發行	依面額十足發行
總額	捌億元整	壹拾伍億元整
利率	浮動利率	浮動利率
期限	7年期 到期日：1000309	7年期 到期日：1000309
受償順位	主順位	主順位
保證機構	無	無
受託人	無	無
承銷機構	無	無
簽證律師	無	無
簽證會計師	無	無
簽證金融機構	富邦票券金融股份有限公司	富邦票券金融股份有限公司
償還方法	本債券到期一次還本	本債券到期一次還本
未償還餘額	捌億元整	壹拾伍億元整
前一年度實收資本額	218億	218億
前一年度決算後淨值	288億	288億
履約情形	正常	正常
贖回或提前清償之條款	無	無
轉換及交換條件	無	無
限制條款	無	無
資金運用計畫	為配合個人金融處放款需求	為配合個人金融處放款需求
申報發行金額加計前已發行流通在外之餘額占發行前一年度決算後淨值之比率(%)	84.03%	89.23%
是否計入合格自有資本及其類別	否	否
信用評等機構名稱、評等日期及其評等等級	—	—

金融債券種類	93年度第5期金融債券 A券	93年度第5期金融債券 B~L券
中央主管機關核准日期、文號	92.3.10台財融(二)第0920009081號	92.3.10台財融(二)第0920009081
發行日期	930309	930309
面額	壹仟萬	壹仟萬
發行地	中華民國	中華民國
幣別	台幣	台幣
發行價格	依面額十足發行	依面額十足發行
總額	參拾壹億元整	參億元整
利率	浮動利率	浮動利率
期限	5年期 到期日：980309	7年期 到期日：1000309
償還順位	主順位	主順位
保證機構	無	無
受託人	無	無
承銷機構	無	無
簽證律師	無	無
簽證會計師	無	無
簽證金融機構	富邦票券金融股份有限公司	富邦票券金融股份有限公司
償還方法	本債券到期一次還本	本債券到期一次還本
未償還餘額	參拾壹億元整	參億元整
前一年度實收資本額	218億	218億
前一年度決算後淨值	288億	288億
履約情形	正常	正常
贖回或提前清償之條款	無	無
轉換及交換條件	無	無
限制條款	無	無
資金運用計畫	為配合個人金融處放款需求	為配合個人金融處放款需求
申報發行金額加計前已發行流通在外之餘額占發行前一年度決算後淨值之比率(%)	100%	101.04%
是否計入合格自有資本及其類別	否	否
信用評等機構名稱、評等日期及其評等等級	-	-

金融債券種類	93年度第6期金融債券	
中央主管機關核准日期、文號	930412台財融(二)第0930011963號	
發行日期	930608	
面額	壹仟萬	
發行地	中華民國	
幣別	台幣	
發行價格	依面額十足發行	
總額	參億元整	
利率	浮動利率	
期限	5年期 到期日：980608	
受償順位	主順位	
保證機構	無	
受託人	無	
承銷機構	無	
簽證律師	無	
簽證會計師	無	
簽證金融機構	富邦票券金融股份有限公司	
償還方法	本債券到期一次還本	
未償還餘額	參億元整	
前一年度實收資本額	218億	
前一年度決算後淨值	288億	
履約情形	正常	
贖回或提前清償之條款	無	
轉換及交換條件	無	
限制條款	無	
資金運用計畫	為配合個人金融處放款需求	
申報發行金額加計前已發行流通在外之餘額占發行前一年度決算後淨值之比率(%)	102.09%	
是否計入合格自有資本及其類別	否	
信用評等機構名稱、評等日期及其評等等級	—	

五、特別股之發行情形

無。

六、海外存託憑證之發行情形

無。

七、員工認股權憑證之辦理情形

(一) 員工認股權憑證辦理情形：無。

(二) 取得員工認股權憑證之經理人及取得憑證可認股數前十大且認購金額達新台幣三千萬元以上員工之姓名、取得及認購情形

無。

八、併購（包含合併、收購及分割）之辦理情形

（一）最近一年辦理併購或受讓其他金融機構，應揭露會計師對換股比率合理性之意見
無

（二）最近五年度曾經辦理併購或受讓其他金融機構之情形

被併購及受讓其他金融機構之基本資料表

單位：仟元，每股盈餘為元

金融機構名稱	富邦商業銀行股份有限公司	
金融機構地址	台北市仁愛路四段一六九號	
負責人	董事長蔡明忠	
實收資本額	21,857,367	
主要營業項目	商業銀行業務	
主要產品	企業金融產品、金融服務產品、個人金融產品、信用卡產品、金融市場產品、信託產品	
最近年度財務資料	資產總額	330,474,402
	負債總額	297,448,514
	股東權益總額	33,025,888
	營業收入	20,337,586
	營業毛利	10,302,052
	營業損益	5,233,263
	本期損益（稅前）	5,211,131
	每股盈餘（稅前）	2.38

註：最近年度係指九十三年度。

參、營運概況

一、業務內容

(一) 各業務別經營之主要業務、各業務收入占總收入之比重及其成長與變化情形

1. 各業務別經營之主要業務

	各業務別經營之主要業務
存匯理財業務	存款、匯款、個人財富管理業務、通路管理。
放款業務	個人授信、企業金融業務。
信用卡業務	信用卡相關業務。
其他	財務金融、信託、公庫、彩券等業務。

2. 各業務收入占總收入之比重

單位：%

	94 年度	93 年度
存匯理財業務	19.87	19.16
放款業務	31.35	33.80
信用卡業務	10.71	14.45
其他	38.07	32.59
合計	100.00	100.00

3. 主要業務成長與變化情形

(1) 存匯理財業務

為發展財富管理業務，積極吸收個人性存款，在央行連續升息 6 次的激勵下，個人存款意願提高，本行總存款至九十四年底達新台幣 7,335 億，較九十三年增加成長 1.43%。

九十四年第一季推出之「雙倍得利」投資商品搭配定存加碼方案，受到客戶熱烈迴響，以連動債券搭配定存加碼方案活動延續至九十四年年底，不但為本行引進新資金，期間亦引發同業推出同質競爭品。第三季推出「聚沙成塔」定期定額基金投資專案，大幅推升本行定期定額投資戶數和金額。

為增加本行之穩定收益，於第四季成功推出創新的集合管理帳戶投資平台，本行管理操作之兩檔集合管理運用帳戶（全球藍籌價值股票、全球優質債券）於十月底正式成立，截至十二月底累積受理投資金額逾新台幣 36 億元，為本行帶來穩定之管理費用收入。

(2) 消費金融業務

截至九十四年底止，本行個人金融業務之成長率達 7.11%，其中房屋貸款、信用貸款（含一般信貸、就學貸款及現金卡）及汽車貸款餘額分別較九十三年底成長 7.07%、5.44%及 86.55%，成長的力道主要來自於質量並重之策略運用得宜。本行除了積極創

新產品設計、開發多元通路或深化資料庫行銷外，並定期檢視往來客戶之信用狀況與資產品質，且依分析結果調整產品定價及授信政策，強化貸後管理功能。

在房屋貸款方面，本行分別推出「喆喆專案」、「二代威利」及「富邦理財家」等三類不同的產品讓客戶可依其資金需求作最適化選擇，此外積極爭取承作各項政策性貸款，先後取得九十四年度台北市公教住宅貸款及九十四年度中央公教住宅貸款的業務專辦權，有效提高本行房貸營運規模；在信用貸款部分，本行以齊全的產品線來滿足不同客群需求，持續推廣目標對象為醫師、會計師、律師等專業人士、公教人員及天下雜誌評比之1600大企業員工的「優職金」、固定薪上班族的「所得金」、名下有房屋的「私房金」與信用紀錄良好之他行轉貸戶的「握薪償貸」專案，並率先響應主管機關要求銀行揭露“單一百分率”借款成本政策推出「誠實金」；在汽車貸款方面，積極耕耘中古車貸款市場，使得業務量較前一年大幅成長。

在信用卡業務上，九十四年度本行致力於新一代BANK卡產品之研發設計，先後推出首創全國現金最高回饋特色之「富邦A money白金卡」及具有可兌換多家航空里程數優惠之「富邦amiles航空卡」，不僅順利搶攻同類產品客群，更促成本行信用卡單月消費金額突破百億。

為加強客戶忠誠度及提高信用卡實動率，九十四年度除持續推廣「刷八次送機器人CD手提箱」及「刷卡對對碰」之回饋卡友活動，並完成「紅利積點線上折抵刷卡金」之建置，提供卡友更多元化之信用卡服務項目。此外，因應市場分期產品之需求，本行也積極規劃各項分期產品及致力拓展預借分期業務，除持續爭取與大型賣場及百貨公司合作分期付款活動，並依季節性及市場變化提供不同分期優惠服務，如配合五月份繳稅時節推出「所得稅分期付款」專案；另一方面，受「富邦A money白金卡」推卡策略奏效，截至九十四年底整體消費金額較前一年度增加約62億元，成長約6.27%，循環信用餘額部分則較前一年度提升約34億元，提增率達14.60%。

因應晶片卡發展趨勢，本行已完成晶片信用卡製卡及交易系統之建置，並持續推動晶片卡發行專案及舊卡轉換計劃，未來將朝多元應用功能方向規劃，以發展晶片卡結合其他功能之信用卡產品，增加信用卡服務項目與使用率。

(3) 企業金融業務

自九十四年一月一日台北銀行與富邦銀行正式合併後，本行企業金融業務營運重點在於依對象不同，規劃客製化金融商品，採重點業務行銷，以提供全方位服務。除提供一般週轉融資、設備資金融資、政策貸款、保證承兌業務、票據授信、e化融資外，針對個別客戶之需要設計結構型融資商品及衍生性金融商品，以協助客戶規避利率、匯率等風險；另針對中小企業結合中小信保制度，積極推動「批次信用保證」、「快得利專案」、「鴻圖展業貸款」及「金滿意專案貸款」等業務。

九十四年企業金融授信業務量較九十三年成長6.99%，就產品別分析，授信業務仍以一般週轉貸款為主，比例為42.17%，成長19.37%。進出口融資及海外分行客戶之授信業務量則明顯較九十三年成長。

因兩岸三地金融業務已成為台灣金融同業重點業務之一，本行在此競爭領域亦積極投入搶佔商機，除外匯指定分行已奉准與外商銀行在大陸地區分支機構、大陸地區金融機構及其海外分支機構為進出口外匯等金融業務往來，及國際金融業務分行亦持續與前揭金融機構建立通匯關係外，亦藉由金控併購香港之港基銀行(IBA)作為前進大陸市場之跳板。並於九十四年元月正式開辦「港台雙向快捷匯款」，以提供本行企金客戶更優質之外匯匯款服務。故九十四年度合併後本行出口、匯款及外匯存款業務較上年度合併前表現明顯進步。

(4) 財務金融業務

九十四年度全行新台幣資金存放比由年初 62.00% 提高至 75.00%，資金運用效率大幅提升同時也增加財務操作空間。由於本行持續擔任央行公開市場操作一般指定交易商，在拆款交易及報價上都較以往更為積極。衍生性商品交易量亦大幅成長，交易量已位居本國銀行前 3 名。

九十四年債券殖利率呈現區間振盪的走勢，由於美聯準會持續穩步升息步伐已被市場充分預期，在後續經濟數據表現好壞參半(含 Katrina 颶風效應)、國際能源價格大幅上揚、市場資金充裕以及殖利率曲線大幅平坦(flatten)等因素影響下，長期利率水準未因 Fed 升息之預期導致大幅上揚，反而 10 年期美債之利率水準全年維持於 4.70% 以下，年終時並以 4.35% 作收。就本行而言，在嚴謹的 PVBP(殖利率變動之價格敏感度)控管下，考量殖利率曲線大幅平坦後將進一步壓縮獲利空間以及追求全行最大利益目標之前提下，利用適當時機增加信評佳、高收益債券投資部位之持有，交易部位則維持較短存續期間之策略；再配合現券短線交易、期貨和選擇權之波段操作，整體淨收益大幅成長，並超越去年同期水準。

九十四年本行財務行銷業務為滿足 Corporate, SME, FI 及 Retail 不同客戶需求，成立專業金融行銷人員團隊，提供外匯、利率等結構型產品等客製化服務。

九十四年初富邦銀行與台北銀行合併，持有債券面額由 35,566,600 千元增加為 56,494,700 千元，九十四年底債券面額再增加為 68,656,400 千元，但因應債券利率已跌至相對低檔區，總體債券存續期間(Duration)反呈現下滑狀況，年中積極參與公債和公司債初級市場的標購，並俟利率下跌出脫部位，獲利匪淺，同時也在次級交易市場活絡造市，交易量居銀行之冠；第四季更建立公債選擇權交易平台，使本行債券避險增添一利器。

九十四年受諸多市場利空衝擊下，本行對於股市的操作策略以調整銀行合併之投資組合並增加高股息收入之股權長期投資為主軸，配合推展股權相關新業務，以求分散風險。

(5) 信託業務

由台北富邦銀行與富邦證券公司共同擔任財務顧問，完成國內首宗 REIT 案件—「富邦一號不動產投資信託基金」之發行，募集期間引發投資人廣大回響，造成五倍超額認購風潮。該基金於九十四年三月十日正式掛牌上市，並於九十四年八月採融資購入方式取得潤泰集團中崙大樓商場部分，開啟國內 REITs 融資增購之先例。

年度內復與富邦證券公司共同擔任財務顧問，將潤泰中崙大樓商用辦公部分、富邦民生大樓及富邦內湖大樓規劃發行富邦二號不動產投資信託基金，該基金於九十五年三月七日取得金管會核准、四月十三日在證交所掛牌上市，總發行金額為 73.02 億元，再次引起市場熱烈迴響。

(6) 公庫業務

九十四年度本行辦理公庫業務件數約 363 萬件，除本行各營業單位外，並委託 37 個金融同業共計 780 個代收稅款處代收台北市各項稅費款，本行九十四年度代收稅款總金額 436 億 59 百萬元。

為提供更優質之公庫服務，本行九十四年度陸續開辦「臺北市立中小學學雜費暨各項代收代辦費」、「臺北市立幼稚園學雜費」、「臺北市府都市發展局各項繳費項目」

及「衛生局廣告審查費」等業務委託超商代收、開放「網路 ATM 繳稅」、加入財金全國性繳稅作業平台，開放晶片金融卡及活期帳戶繳稅及機關學校條碼化閱讀及檔案傳輸等業務，以期能提供市民更便捷之公庫金融服務，節省各項人力、物力及經費之支出。

為建構多元化政府授信，除配合政府政策辦理各項專案貸款外，並協助市府重大建設，提供各項貸款，以鞏固及擴大市政建設貸款，且藉由公庫金融通路及代庫經驗，積極參與各縣市政府及中央機構各項貸款之競標或議價，拓展外縣市公庫相關業務，以開拓本行政府貸款業務之範疇。

(7) 彩券業務

九十四年度公益彩券銷售總金額達新台幣 718 億 8,547 萬餘元（以下市日為計算基礎），其中電腦型、傳統型及立即型彩券之銷售量，各為新台幣 600 億 7,602 萬餘元、2,101 萬元及 117 億 8,844 萬餘元，較去年大幅衰退，減少金額為新台幣 145 億 1,360 萬餘元或 16.79%。銷售低迷肇因彩券非屬民生必需品，受景氣是否活絡影響甚高外，加以我國彩券因相關法令限制、公益訴求之通路等因素下，致彩券市場呈現階梯式衰退現象。

另就營業收入言，彩券業務九十四年度營業收入為新台幣 3,068,482 仟元，相較於九十三年度整年彩券營收共新台幣 3,599,805 仟元，規模減少新台幣 531,323 仟元或 14.76%之衰退。

(二) 本年度經營計畫

1. 存匯理財業務

- (1) 繼小富翁「寶貝兒童餐」、「愛心父母餐」後，推出「超值兒童餐」，以「零存整付定儲」結合「定期定額基金」提供父母為子女累積教育基金或生活支出。
- (2) 提昇本行之金融自動化服務市場地位，以「兩年內成為金融自動化服務市場第一品牌」為目標，有效率地提昇服務品質及擴增服務據點。
- (3) 提昇網路銀行/網路 ATM/電話銀行服務滿意度。
- (4) 配合金控團隊資源作整合行銷，建立以資產配置為主軸、產品推介為副軸之業務模式，提供高資產客戶全方位之理財服務，活化客戶個人財富。
- (5) 對於連動債券商品部份，除了掌握全球各市場的投資機會外，另將提供亞洲或歐洲貨幣的商品，並縮短產品年限，藉由市場機會來增加客戶投資報酬率的機會!

2. 消費金融業務

- (1) 持續研發新商品並重新包裝既有商品，以適時滿足客戶之資金需求。
- (2) 採取有效的客戶分群管理制度，以差異化定價來吸引職業條件及還款能力較佳之優質客層。
- (3) 透過資料庫行銷提供既有高貢獻度的優質貸款戶優惠商品，以避免被同業代償，持續擴展放款資產規模，同時有效控管放款資產品質。
- (4) 定期檢視營運狀況及資產品質，隨時調整產品之定價及授信政策，並建立產品線之管理架構以確實反應產品績效。
- (5) 擴大業務人員編制及增加分行駐點人員配置，並配合具激勵性的銷售制度以提昇業務團隊之銷售動能。
- (6) 開辦信用卡收單業務，以提升手續費收入及增加整體獲利來源。
- (7) 建置信用卡客戶信用評分及消費行為分析系統，重新檢視徵審原則及產品定價，並因應市場變化適度調整，以提昇徵審品質及發展準確之產品行銷策略。
- (8) 加強信用卡資產品質之控管，除積極清理不良債權、善用委外催收機能外，同時依市場同業狀況及主管機關推動之債務協商機制，調整催收工具運用方案及催收策略。

3. 企業金融業務

- (1) 深耕舊客戶，朝「多商品往來」之目標努力，期提高大企業授信戶與本行往來之廣度與深度。
- (2) 開發新客戶，採集團歸戶維護方式，滿足客戶需求，並針對上市/櫃各產業龍頭廠商尚未與本行往來者，尋找切入機會以增加扣關頻率，並帶進更多新客戶往來。
- (3) 因應客戶多元化需求，配合開發新商品，增加業務機會。
- (4) 搭配貿易融資業務，加強貿易之兌換、融資及外幣活存業務機會。
- (5) 持續整合海外分行成為全行客戶服務網路的一環，並配合政府政策開放，提供客戶跨國界的金融服務。

4. 財務金融業務

- (1) 整合香港金融交易平台，發展區域金融交易中心。
- (2) 靈活交易策略與嚴格風險控管。
- (3) 就外匯部分，本年之業務方針將以建立先進之交易系統、提昇交易技巧以利於爭

取業務量並獲得穩定之利潤為首要任務，並積極發展各幣別之無本金遠匯業務以滿足客戶避險之需求。

5.信託業務

- (1) 推展建築融資信託、捷運聯合開發信託、都市更新信託、各類擔保品信託及不良債權信託業務。
- (2) 推展法人資產管理、金錢信託、有價證券信託、不動產信託、公益信託、員工福利信託及退休金信託業務。
- (3) 推展不動產證券化及金融資產證券化業務。

6.公庫業務

- (1) 拓展公庫業務營運範疇，爭取與其他各級政府往來。
- (2) 擴大委託超商代收各項稅費款業務，以增加本行手續費收入。
- (3) 主動開拓各項公庫業務流程改造與e化作業。

7.彩券業務

- (1) 公益彩券促銷策略原則，以彩券盈餘在公益方面的具體貢獻深化品牌形象。
- (2) 持續傳達「希望」與「樂趣」兩項產品價值來擴大市場基礎，確保年度公益盈餘目標得以達成。
- (3) 以「整合行銷傳播」的理念執行，能更有效率地與消費者溝通互動，強化行銷活動的成本效益。
- (4) 持續建立「資料庫行銷」的基礎，以便進行更準確、更有效的各類促銷活動。

(三) 市場分析

1. 總體經濟情勢

九十四年全球經濟在能源價格高漲之下，呈現趨緩卻穩定成長趨勢，預估經濟成長率約為 4.1% 至 4.6% 區間。相關研究機構預估九十五年仍可維持相當之成長力道，但是高油價、貨幣緊縮與貿易保護主義等三大隱憂，將成為全球經濟的主要風險來源。

2. 利率

美國為防止房市泡沫化的擴大與低利率下的通膨壓力，截至九十四年底共調升利息 14 次，Fed Fund Rate 利率由 1% 調升至 4.5%，市場預估美元升息幅度與頻率應可減緩。台灣政府考量經濟成長的動能、實質負利率環境與台美利差加大等因素，預期央行九十五年仍將維持中性貨幣政策，升息的腳步亦將放緩。

3. 匯率

美元在九十四年兌歐元、日圓升幅分別達到 14%、13%，預期九十五年歐元區與日本經濟持續溫和復甦下，歐元與日圓應有調整的機會。幣值調升過大將影響日本的外貿順差能力，加上升值對於歐元區經濟亦無正面鼓舞作用，因此區域經濟成長的實質成果，主導著歐元與日圓幣值的表現。

4. 股市

九十四年資金行情帶動全球股市一片長紅，尤其是亞洲再度成為全球投資的焦點。九十五年亞洲新興市場與日本市場經濟成長潛力十足，復甦的表現優於預期，仍將成為全球資金的追逐標的。九十四年台股漲幅相對落後，年終資金行情的影響，成交量有效放大，外資於九十四年買超台股 7,284 億元成為此波台股反彈的主力部隊。九十五年若要維繫台股持續漲升的動能，主要觀察重點仍然是外資的加碼力道。

5. 銀行業展望

近年來政府相當重視金融改革從二五八改革方案（第一次金融改革方案），來改善金融機構的體質；第二次金融改革方案，要達到公股銀行減半、金控公司減半、市佔率 10% 以上的金融機構、以及外資經營或到海外上市等四大目標，而這些主要政策也正主導台灣銀行業的發展。

銀行業從地雷股問題引發金融風暴，導致逾放比過高、呆帳過高，迫使某些金融機構被清算接收。接續著開放金控公司設立、金融併購方興未艾、金融從業人員抗爭，也撼動整個金融版圖的大挪移。消費金融的興起改變銀行經營理念，卻也很快地在卡奴、卡債問題中，讓銀行經營階層重新看待消費金融業務的發展。而這些重大的產業變革來得相當快又急，無時地在考驗銀行經營者的智慧。但是銀行產業的考驗並未稍歇，金融監理制度的建置與風險管理的落實、兩岸金融的發展方向、及金融版圖整併的結果，都將主導銀行業未來的發展與經營績效。

(四) 金融商品研究與業務發展概況

1. 主要金融商品及增設之業務部門

(1) 主要金融商品之規模與損益情形

單位：新台幣仟元；卡

項 目	94 年底 (度)	93 年底 (度)	95 年截至年報刊印日 前 (95.02.28)
存款	736,113,463	723,201,837	741,746,273
指定用途信託投資 國內外有價證券 餘額	122,062,130	104,827,824	125,703,312
消費性貸款	210,499,901	196,526,032	210,065,382
企業貸款	224,547,769	197,272,075	224,704,346
白金卡流通卡數 (註)	773,836	655,283	795,401
公益彩券	71,885,475	86,399,071	12,982,086

註：流通卡數：發卡總數減停卡總數，且卡片狀況為正常者。

A. 存款業務

在通貨膨脹隱憂以及美國逐步升息擴大與台灣利差影響下，中央銀行從九十三年十月起到九十四年十二月，已經連續升息 6 次，各銀行存款利率隨之緩步上升，一年期定儲利率水準將突破 2%。本行九十四年底本行總存款較九十三年增加 103 億，成長 1.43%。

B. 財富管理業務

本行截至九十四年底特定金錢信託投資國內外有價證券餘額為新台幣 1,220 億元較九十三年底餘額 1,048 億成長 16.41%，其中國內基金則減少 37.52%、海外基金成長 48.92%、海外連動債券成長 39.63%，同時本行首度募集之集管帳戶資產餘額截至九十四年十二月三十一日為止，亦達 36.7 億台幣。

海外投資商品的 AUM 成長率明顯優於國內投資型商品，主因去年全球投資環境表現普遍優於台灣市場，本行亦鼓勵客戶多將資產放置於商品選擇性較多之海外市場，以分散投資風險。對本行而言，國外投資商品的收益亦高於國內股票型基金，因此海外投資商品 AUM 之增長有益於本行整體收益。

本行於九十四年十月推出國內第一檔以量身定作為訴求的集合管理運用帳戶，並成功募集到新台幣 33 億元，至年底管理資產達新台幣 36.7 億元。藉由集合管理運用帳戶的推展，與一般共同基金或其他同業產品區隔，建立本行自有品牌的商品，以提升專業形象並提供更多元化的投資商品。

C. 消費金融業務

截至九十四年底止，本行個人金融業務之成長率達 7.11%，其中房屋貸款、信用貸款(含一般信貸、就學貸款及現金卡)及汽車貸款餘額分別較九十三年底成長 7.07%、5.44%及 86.55%。房屋貸款之產品定位清楚且符合客戶在資金運用上之不同需求，使

得業務量呈穩定成長；信用貸款之成長係因就學貸款業務成長的緣故；汽車貸款因適時轉進中古車市場並積極耕耘，故業務量大幅成長。

目前信用卡市場競爭堪稱十分白熱化，各家發卡行為搶攻優質及高貢獻度客群更是卯足全力。本行秉持「以客為尊」之一貫理念，不僅持續提供消費者優良之服務與超值之消費回饋，並隨時以創新手法推出新產品，成功塑造出本行白金卡在業界之品牌形象，九十四年度先後推出的「富邦 A money 白金卡」及「富邦 amiles 航空卡」，於市場受到熱烈迴響，除吸引優質、高消費之客群外，亦成功為本行增添新客源，截至九十四年底白金卡流通卡數已達 77 萬張，較前一年成長約 18.09%，有效卡數亦有逐漸增加趨勢，九十四年度較前一年提升約 7.26%，為持續耕耘既有優質客戶及爭取同類客群，未來本行仍致力研發新產品，以提供卡友差異化及更多元之服務。

D. 企業金融業務

九十四年度企業金融各項收入，仍以利息收入為主，佔全行總收入 12.65%，另因積極主辦聯貸案及承做批次信用保證等各項業務，對本行手續費收入挹注良多。

E. 公益彩券業務

九十四年度公益彩券實際銷售量為 718.85 億元，較去年整年度總銷售量 863.99 億元，大幅減少新台幣 145.14 億元，或衰退 16.79%。綜合分析銷售下滑原因，除受消費者信心強弱影響外，彩券經銷商點因彩券市場衰退而減少、相關產品促銷未能如預期發揮效果等，種種不利因素相對造成銷售障礙增加。

有鑒於此，本行將檢討現行整體經營作法，規劃針對已發行上市之彩券產品，統計有效的銷售率等數據並分析，試圖找出其相關脈絡，以為未來產品之發展參考，並配合時節或議題造勢，輔以行銷支援調整，充分發揮最佳績效。

(2) 增設業務部門之規模與損益情形

無

2.研究發展

(1) 最近二年度研究發展支出與成果

項目	單位	94 年度	93 年度
研究發展支出	仟元	-	34,803

(2) 未來研究發展計畫

富邦金融控股公司自成立以來，集結了銀行、人壽保險、證券…等業務，為台灣最完整的金融服務集團，為持續積極整合金控下資源進行業務之拓展，台北富邦銀行未來將承接信用卡收單業務，期望能以此為進入收單領域之前提，進而拓展收單業務之其他商機，並增加本行手續費收入。此外，在銀行公會積極倡導信用卡轉換晶片機制發行時，除了以晶片加強防偽功能外，各家發卡機構更希望藉由晶片發展 Loyalty 運用等功能，由於晶片卡之用途需要晶片卡刷卡終端設備配合支援，故本行將朝符合 EMV 規格之端末機開發，並規劃多元化之信用卡功能，以強化本行持卡人之忠誠度及提高使用率。

(五) 長、短期業務發展計畫

- 1.提昇企業及個人金融貸款規模
- 2.發展多元的信用卡業務
- 3.開發財富管理業務的潛能
- 4.帶動其他手續費收入業務
- 5.落實成本節省
- 6.增進營運效率
- 7.加強風險控管
- 8.與富邦（港基）銀行合作開發大中華區業務

二、從業員工資料

最近二年度及截至年報刊印日止從業員工資料

95年4月19日

年 度		94 年度	93 年度		當 年 度 截 至 95 年 4 月 19 日
			台北銀行	富邦銀行	
員 工 人 數	職員 (含工讀生)	5,301	2,447	1,695	5,554
	工 員	152	32	625	164
	合 計	5,453	2,479	2,320	5,718
平 均 年 歲		32.70	33.64	31.10	33.41
平 均 服 務 年 資		6.91	9.44	9.00	6.72
學 歷 分 布 比 率	博 士	0.06%	0%	0.04%	0.09%
	碩 士	6.29%	4.00%	5.64%	6.80%
	大 專	83.20%	85.97%	82.20%	82.76%
	高 中	10.21%	8.71%	12.03%	10.13%
	高 中 以 下	0.24%	1.32%	0.09%	0.22%
員工持有專業證照之名稱		詳如後附表			

註：(本表不含海外約聘人員)

員工持有專業證照之名稱及人數資料

證照名稱	94 年度	93 年度	95 年度 截至 4/19 止
全民英檢—初級	2	3	2
全民英檢—中級	4	3	3
人身保險業務員	2,246	2,126	2,216
產物保險業務員	2,681	2,648	2,700
人身保險經紀人	1	1	1
財產保險經紀人	1	1	1
人身保險代理人	2	1	1
財產保險代理人	3	3	2
投資型保險商品業務員	633	530	835
個人風險管理師	2	2	2
證券分析師	1	2	1
高級業務員	331	320	360
證券業務員	451	435	493
期貨業務員	361	348	408
辦理有價證券買賣融資融券業務員	2	3	2
證券投資信託(顧問)事業業務員	174	156	207
債券人員	15	15	11
初階授信人員	897	899	886
進階授信人員	97	95	95
初階外匯人員	664	688	669
內部控制人員	2,346	2,280	2,322
理財規劃人員	1,062	1,003	1,101
信託業務人員	2,095	2,075	2,268
國際內部稽核師	1	2	1
票券商業務員	31	30	28
股務人員	5	3	3
勞工安全管理技術士乙級	1	1	1

三、企業責任及道德行為

秉持回饋社會的一貫理念，本行在提升經營績效的同時，仍積極扮演「企業公民」的角色，以實質的捐助行動，協助專業社團組織耕耘慈善、文教、藝術、金融研究等事業。

參與公益彩券實質投注行動的頭獎中獎人，除了累積公益盈餘造福全民外，更於領獎之際不忘再伸出強而有力的臂膀，委託本行協助將捐款轉贈給由中獎人指定的公益慈善福利團體或政府機構。九十四年度共計 170 位頭獎得主，委託本行代轉共 1 億 3,564 萬元，另包括 2 部保健車、1 部化學車、1 部救助車、及 1 部水箱車予 64 個公益團體。

另本行為落實公益彩券社會福利之目的，每年將提列彩券稅後盈餘百分之三十為公益基金，並於九十四年及九十三年各提撥新台幣 70,000 仟元及 50,000 仟元，捐贈予財團法人台北富邦銀行公益慈善基金會。

四、資訊設備

(一)主要資訊系統硬體、軟體之配置及維護

本行中心主機硬體採用 IBM 系統，軟體配置 IBM Information Management System 等多項軟體，並委託廠商維護。

(二)未來開發或購置計畫項目：

未來計畫將中心主機系統升級，並汰換個人電腦設備，以提升作業效率。

(三)緊急備援與安全防護措施：

為維持業務正常運作，本行平時舉辦防災教育訓練與演練，並加強設施安全維護檢查。若因行舍、營運設備、重要資料檔案等毀損、滅失、被管制或人員遭遇災害出勤困難時，將採取異地備援、主機同地異機備援、分行端末系統備援或中心備援作業。

五、勞資關係

(一)各項員工福利措施、退休制度與其實施情形，以及勞資間之協議與各項員工權益

1. 福利措施

婚喪、生育、住院補助，教育進修補助，社團、休閒育樂活動，三節節金，退職、退休互助金，營養午餐補助，健康檢查等，申請件數共計 10,005 件。

2. 退休制度

本行具勞工身份之行員退休條件及退休金給付標準，除依勞動基準法、勞工退休金條例規定外，並依本行工作規則規定辦理。本行除為選擇退休金新制之員工提繳勞工退休金外，並按月提撥勞工退休準備金儲存於中央信託局設立之勞工退休準備金監督委員會專戶中。針對委任經理人，本行亦訂有委任經理人退休及撫卹規則，並設置委任經理人退休基金管理委員會，負責管理及運用委任經理人退休基金。本行九十四年度行員退休人數共計十三人。本行退休人員除發給退休金外，並享有退休金優惠存款之福利。

3. 勞資間之協議與各項勞工權益維護措施情形

定期舉辦勞資會議，並設行員意見信箱，提供行員建言管道；行員如有權益受損，或有其他意見時，得以書面提出申訴事項。

- (二) 因勞資糾紛所遭受之損失及因應措施
無勞資糾紛發生。

六、重要契約

契約性質	當事人	契約起訖日期	主要內容	限制條款
合併契約	台北銀行、富邦銀行	民國九十三年九月八日	本行以股份轉換方式與富邦銀行合併，本行為存續銀行，富邦銀行為消滅銀行，合併基準日為九十四年一月一日	
公益彩券發行委託契約書	台北銀行、樂彩(股)公司	民國九十年七月十七日至九十六年六月三十日	委託樂彩公司為公益彩券之技術合作廠商	再委託事項須經本行同意
台北市政府財政局委託台北市銀行代理市庫契約	台北銀行、台北市政府財政局	自民國五十八年四月起	委託本行代理台北市庫業務，相關權利義務約定事項	
台北智慧卡票證清分業務契約	台北銀行、台北智慧卡票證股份有限公司	90. 7. 17~ 95. 7. 16	由台北銀行配合開發、建置清分系統，以達雙方以電子處理之票證款項收付業務。	於本合約有效期間，非經雙方同意，不得將本合約之各項權利義務轉讓予第三者。
IC 儲值票卡委託銀行代收服務契約	台北智慧卡票證股份有限公司	90. 11. 19~ 95. 12. 31	處理「台北 IC 票卡」(悠遊卡)之儲值及金融交易事務。	

七、證券化商品

無

肆、資金運用計畫執行情形

一、計畫內容

九十四年本行並無發行金融債計畫。九十五年度已於元月十八日經董事會決議通過，視資金需求，擬發行主順位債券或次順位金融債券新台幣 200 億元。

二、執行情形

九十五年度發行之金融債券資金運用計畫項目及預計可能產生效益如下：

1. 本次計畫所需資金總額及資金來源：發行金融債券新台幣 200 億元。
2. 資金用途：因應本行中長期資金需求。
3. 金融債券募得價款之運用計畫項目、預定進度及預計可能產生效益：

計畫項目	最後完成期限 (年/月)	所需資金總額	預定資金運用進度		
			九十五年		
			第二季	第三季	第四季
放款業務	九十五年十二月	新台幣 200 億元	新台幣 100 億元	新台幣 50 億元	新台幣 50 億元
預計可能產生效益	本次預計募集金額新台幣 200 億元，一方面可運用於充實營運貸放資金，另一方面可鎖定中長期之借款成本。				

伍、財務概況

一、最近五年度簡明資產負債表及損益表

(一) 簡明資產負債表

單位：新台幣仟元

\	最近五年度財務資料								
	最近五年		九十二年		九十一年		九十年		
	九十四年	九十三年	台北銀行	富邦銀行	台北銀行	富邦銀行	台北銀行	富邦銀行	
現金及約當現金、存放央行及銀行同業	\$183,840,137	91,065,618	92,468,218	50,513,630	96,346,448	36,106,522	80,523,923	49,903,652	
買入票券及證券	117,892,565	323,204,013	206,646,824	72,269,878	174,308,127	55,001,095	143,820,129	47,280,473	
買匯、貼現及放款	549,331,039	441,973,897	375,036,054	112,521,388	371,874,850	120,432,857	410,716,723	129,065,192	
應收款項	50,139,725	44,207,862	6,477,043	35,964,991	6,461,870	36,202,366	8,036,270	23,557,748	
長期投資	62,902,974	59,323,329	1,014,422	10,215,645	2,321,649	10,566,813	2,607,536	10,006,299	
固定資產	14,237,926	14,372,374	8,563,408	5,010,706	8,534,577	5,022,239	8,620,214	4,739,016	
其他資產	16,775,520	10,717,306	2,689,383	1,839,717	3,684,619	1,531,455	4,413,934	2,018,098 (註2)	
央行及同業存款	29,099,677	28,661,371	19,671,074	4,406,959	25,593,252	1,565,988	32,715,000	821,788	
存款及匯款	733,726,966	723,867,960	521,756,562	221,433,147	508,034,288	218,841,188	533,863,205	227,481,240	
央行及同業融資、應付金融債券	63,221,243	80,821,438	84,262,880	22,500,000	63,313,105	10,000,000	27,971,865	-	
其他負債	94,174,084	67,924,740	18,035,390	8,087,038	18,167,998	10,051,774	18,382,995	9,104,393	
股本	28,131,175	38,131,175	23,377,452	21,857,367	23,377,452	21,857,367	22,306,729	21,857,367	
資本公積	24,748,329	20,872,258	6,799,505	1,463,304	6,799,505	1,443,760	6,800,354	1,438,541	
保留盈餘	分配前	22,299,307	24,630,347	18,921,439	8,649,331	18,160,274	4,683,327	16,605,133	6,253,397
	分配後	註1	21,524,865	15,933,991	5,505,805	14,653,656	4,158,580	13,135,197	3,933,688
股東權益其他項目	(280,895)	(44,890)	71,050	(61,191)	86,266	(380,057)	93,448	(386,248)	
資產總額	995,119,886	984,864,399	692,895,352	288,335,955	663,532,140	268,063,347	658,738,729	266,570,478	
負債總額	分配前	920,221,970	901,275,509	643,725,906	256,427,144	615,108,643	240,458,950	612,933,065	237,407,421
	分配後	註1	904,380,991	646,713,354	259,570,670	618,615,261	240,983,697	615,332,278	239,728,421
股東權益	分配前	74,897,916	83,588,890	49,169,446	31,908,811	48,423,497	27,604,397	45,805,664	29,163,057 (註2)
總額	分配後	註1	80,483,408	46,181,998	28,765,285	44,916,879	27,079,650	43,406,451	26,842,057 (註2)

註1：九十四年度盈餘將於九十五年股東常會決議後分配。

註2：係依(九一)台財證第第一一四六七號函規定重編民國九十年度財務報表後之數字列編。

註3：上列各年度財務資料均經會計師查核簽證。

(二) 簡明損益表

單位：除每股盈餘外，
為新台幣仟元

年 度 項 目	最 近 五 年 度 財 務 資 料							
	94	93	92		91		90	
			台北銀行	富邦銀行	台北銀行	富邦銀行	台北銀行	富邦銀行
營業收入	48,095,849	43,053,499	24,681,658	20,804,316	32,108,897	18,540,474	33,704,674	20,270,905
營業支出	42,942,134	31,584,191	19,270,084	16,087,674	25,443,615	13,277,592	29,257,684	17,037,642
營業利益	5,153,715	11,469,308	5,411,574	4,716,642	6,665,282	5,262,882	4,446,990	3,233,263
營業外收入	284,352	256,028	212,965	287,656	151,492	89,081	141,619	129,766
營業外支出	157,825	989,633	945,583	287,087	953,776	4,606,638	946,119	359,347
稅前利益	5,280,242	10,735,703	4,678,956	4,717,211	5,862,998	745,325	3,642,490	3,003,682
稅後純益	5,034,395	8,696,356	4,267,783	4,490,751	5,027,802	749,639	2,902,926	2,949,298
每股盈餘	1.56	2.28	1.83	2.06	2.15	0.35	1.3	1.37
每股盈餘— 追溯計算	-	-	-	2.06	-	0.35	1.24	1.37

註：上列各年度財務資料均經會計師查核簽證。

(三) 會計師姓名及其查核意見

最近五年度財務報告	會計師事務所	會計師姓名	查核意見
九十四年度	勤業眾信會計師事務所	黃瑞展、張日炎	修正式無保留意見
九十三年度	勤業眾信會計師事務所	黃瑞展、張日炎	修正式無保留意見
九十二年度	勤業眾信會計師事務所	黃瑞展、張日炎	無保留意見
九十一年度	勤業會計師事務所	黃瑞展、張日炎	無保留意見
九十年度	勤業會計師事務所	黃瑞展、張日炎	無保留意見
八十九年度	勤業會計師事務所	黃瑞展、張日炎	無保留意見

二、最近五年度財務分析

年 度 分析項目 (註 2)		最近五年度財務分析									當年度截至 95年3月 31日(註1)
		94年	93年		92年		91年		90年		
			台北銀行	富邦銀行	台北銀行	富邦銀行	台北銀行	富邦銀行	台北銀行	富邦銀行	
經營能力	存放比率 (%)	76	66	53.48	73	51.64	74	66.57	78	63.82	-
	逾放比率 (%)	2.42	1.65	4.25	2.37	3.58	2.99	3.91	3.03	3.51	-
	利息支出占年平均存款餘額比率 (%)	1	1	1.9	1	1.82	2	2.29	4	4.25	-
	利息收入占年平均授信餘額比率 (%)	4	3	12.12	3	10.46	5	9.35	7	10.08	-
	總資產週轉率 (次)	0.05	0.03	0.07	0.04	0.08	0.05	0.07	0.05	0.08	-
	員工平均營業收入 (仟元)	8,770	9,109	8,766	7,701	10,614	9,206	10,428	9,945	12,036	-
	員工平均獲利額 (仟元)	918	1,770	1,836	1,332	2,291	1,441	422	857	1,751	-
獲利能力	第一類資本報酬率 (%)	6.51	11.08	16.05	9.59	15.85	12.44	2.63	8.03	10.87	-
	資產報酬率 (%)	0.51	0.66	1.38	0.63	1.61	0.76	0.28	0.47	1.11	-
	股東權益報酬率 (%)	6.35	8.90	13.12	8.75	15.09	10.67	2.64	6.40	10.67	-
	純益率 (%)	10	19	20.95	17	21.59	16	4.04	9	14.55	-
	每股盈餘 (元)	1.56	1.90	1.95	1.83	2.06	2.15	0.35	1.24	1.37	-
成長率	資產成長率 (%)	1.04	-5.34	14.61	4.43	7.56	0.73	0.56	14.09	0.94	-
	獲利成長率 (%)	-50.82	18.07	10.47	-20.20	532.91	60.96	-75.19	-45.45	22.59	-
流動準備比率 (%)		30	53	40.36	44	40.01	38	32.79	30	26.88	-
資本適足性	第一類資本總額 (百萬元)	74,979	50,563	33,026	49,169	31,909	48,423	27,604	45,806	29,163	-
	自有資本淨額 (百萬元)	59,697	45,139	25,995	46,560	26,669	45,529	24,826	47,496	21,766	-
	風險性資產總額 (百萬元)	541,056	344,454	154,537	354,753	193,770	325,404	178,700	356,699	189,696	-
	資本適足率 (%)	11.03	13.10	16.82	13.12	13.76	13.99	13.89	13.32	11.47	-
	第一類資本占風險性資產之比率 (%)	13.86	14.68	21.37	13.86	16.47	14.88	15.45	12.85	15.43	-
	第二類資本占風險性資產之比率 (%)	0.37	0.39	2.2	0.32	2.33	0.49	3.46	0.83	0.09	-
	第三類資本占風險性資產之比率 (%)	0	0	0	0	0	0	0	0	0	-
	普通股權益占總資產比率 (%)	7.53	7.71	9.99	7.10	11.07	7.30	10.3	6.95	10.94	-
利害關係人擔保授信總餘額 (百萬元)		7,671	4,873	8,692	3,666	1,661	5,354	8,024	5,530	1,975	-
利害關係人擔保授信總餘額占授信總餘額之比率 (%)		1.3	1.35	6.96	0.87	1.35	1.29	5.14	1.25	1.26	-
營運規模	資產市占率 (%)	3.24	2.36	1.11	2.82	1.03	2.85	1.03	2.83	1.04	-
	淨值市占率 (%)	4.27	2.92	1.87	3.10	1.96	3.06	1.71	2.60	1.62	-
	存款市占率 (%)	3.62	2.57	1.21	2.90	1.23	2.99	1.29	3.20	1.36	-
	放款市占率 (%)	3.18	2.00	0.74	2.58	0.95	2.64	1.04	2.86	1.00	-

註1：上市或股票已在證券商營業處所買賣之銀行應將截至年報刊印日之前一季止之當年度財務資料併入分析，本行不適用。

註2：本表之計算公式如下：

1.經營能力

- (1)存放比率=放款總額/存款總額
- (2)逾放比率=逾期放款總額/放款總額
- (3)利息支出占年平均存款餘額比率=利息支出總額/年平均存款餘額。
- (4)利息收入占年平均授信餘額比率=利息收入總額/年平均授信餘額。
- (5)總資產週轉率=營業收益淨額/資產總額
- (6)員工平均營業收入=營業收入/員工總人數
- (7)員工平均獲利額=稅後純益/員工總人數

2.獲利能力

- (1)第一類資本報酬率=稅前損益/平均第一類資本總額。
- (2)資產報酬率=稅後損益/平均資產總額。
- (3)股東權益報酬率=稅後損益/平均股東權益淨額。
- (4)純益率=稅後損益/營業收益淨額
- (5)每股盈餘=(稅後淨利-特別股股利)/加權平均已發行股數。(註5)

3.成長率

- (1)資產成長率=(當年度資產總額-前一年度資產總額)/前一年度資產總額。
- (2)獲利成長率=(當年度稅前損益-前一年度稅前損益)/前一年度稅前損益。

4.流動準備比率=中央銀行規定流動資產/應提流動準備之各項負債。

5.資本適足性

- (1)自有資本淨額=第一類資本+第二類資本+第三類資本-資本減除項目。
- (2)風險性資產總額=信用風險加權風險性資產+市場風險之資本計提x12.5
- (3)資本適足率=自有資本淨額/風險性資產總額。
- (4)第一類資本占風險性資產之比率=第一類資本/風險性資產總額。
- (5)第二類資本占風險性資產之比率=第二類資本/風險性資產總額。
- (6)第三類資本占風險性資產之比率=第三類資本/風險性資產總額。
- (7)普通股權益占總資產比率=普通股權益/總資產

6.營運規模

- (1)資產市占率=資產總額/可辦理存放款業務之全體金融機構資產總額(註6)
- (2)淨值市占率=淨值/可辦理存放款業務之全體金融機構淨值總額
- (3)存款市占率=存款總額/可辦理存放款業務之全體金融機構存款總額
- (4)放款市占率=放款總額/可辦理存放款業務之全體金融機構放款總額

註3：負債總額係扣除保證責任準備、買賣票券損失準備違約損失準備及意外損失準備。

註4：前項每股盈餘之計算公式，在衡量時特別注意下列事項：

- 1.以加權平均普通股股數為準，而非以年底已發行股數為基礎。
 - 2.凡有現金增資或庫藏股交易者，應考慮其流通期間，計算加權平均股數。
 - 3.凡有盈餘轉增資或資本公積轉增資者，在計算以往年度及半年度之每股盈餘時，應按增資比例追溯調整，無庸考慮該增資之發行期間。
 - 4.若特別股為不可轉換之累積特別股，其當年度股利（不論是否發放）應自稅後淨利減除或增加稅後淨損。
 - 5.特別股若為非累積性質，在有稅後淨利之情況，特別股股利應自稅後淨利減除：如為虧損，則不必調整。
- 註5：可辦理存放款業務之全體金融機構包括本國銀行、外國銀行在台分行、信用合作社、農漁會信用部及信託投資公司。
- 註 6：降低逾放比率之措施包含進行逾期案件加速移管方案及以公開標售方式出售不良債權。

三、最近年度財務報告之監察人審查報告

台北富邦銀行股份有限公司監察人審查報告書

董事會檢送經勤業眾信會計師事務所黃瑞展及張日炎兩位會計師查核簽證之本行九十四年度財務報告，連同營業報告書、盈餘分配議案暨主要財產之財產目錄，經本監察人等審查完竣，認為尚符公開發行銀行財務報告編製準則及一般公認會計原則，爰依公司法第二一九條之規定報告如上。

此致

本公司九十五年度股東常會（董事會）

監 察 人：黃耀輝

監 察 人：鄭慧明

監 察 人：胡瑞章

中 華 民 國 九 十 五 年 四 月 十 九 日

四、最近年度財務報表

會計師查核報告

台北富邦商業銀行股份有限公司 公鑒：

台北富邦商業銀行股份有限公司（原台北銀行股份有限公司，係富邦金融控股股份有限公司百分之百持股之子公司）民國九十四年及九十三年十二月三十一日之資產負債表，暨民國九十四年及九十三年一月一日至十二月三十一日之損益表、股東權益變動表及現金流量表，業經本會計師查核竣事。上開財務報表之編製係管理階層之責任，本會計師之責任則為根據查核結果對上開財務報表表示意見。

本會計師係依照會計師查核簽證金融業財務報表規則及一般公認審計準則規劃並執行查核工作，以合理確信財務報表有無重大不實表達。此項查核工作包括以抽查方式獲取財務報表所列金額及所揭露事項之查核證據、評估管理階層編製財務報表所採用之會計原則及所作之重大會計估計，暨評估財務報表整體之表達。本會計師相信此項查核工作可對所表示之意見提供合理之依據。

依本會計師之意見，第一段所述財務報表在所有重大方面係依照公開發行銀行財務報告編製準則及一般公認會計原則編製，足以允當表達台北富邦商業銀行股份有限公司民國九十四年及九十三年十二月三十一日之財務狀況，暨民國九十四年及九十三年一月一日至十二月三十一日之經營成果與現金流量。

如財務報表附註三所述，台北富邦商業銀行股份有限公司債票券附條件交易原係以買賣斷法處理，惟依「公開發行銀行財務報告編製準則」

之規定，自民國九十三年一月一日起，債票券附條件交易變更為以融資法處理。

如財務報表附註一及三十二所述，台北銀行股份有限公司於民國九十四年一月一日與富邦金融控股股份有限公司百分之百持股之子公司富邦商業銀行股份有限公司以換股方式合併，為增進財務報表之比較性，因是追溯重編民國九十三年度之財務報表，俾配合民國九十四年度財務報表之表達。

台北富邦商業銀行股份有限公司民國九十四年度財務報表重要會計科目明細表，主要係供補充分析之用，亦經本會計師採用第二段所述之查核程序予以查核。據本會計師之意見，該等科目明細表在所有重大方面與第一段所述之財務報表相關資訊一致。

台北富邦商業銀行股份有限公司已編製民國九十四及九十三年度之合併財務報表，並經本會計師出具修正式無保留意見之查核報告在案，備供參考。

勤業眾信會計師事務所

會計師 黃 瑞 展

會計師 張 日 炎

財政部證券暨期貨管理委員會核准文號
台財證六字第 0920123784 號

財政部證券暨期貨管理委員會核准文號
台財證六字第 0920123784 號

中 華 民 國 九 十 五 年 四 月 十 日

台北富邦商業銀行股份有限公司
(原台北銀行股份有限公司)

資產負債表

民國九十四年及九十三年十二月三十一日

單位：新台幣仟元，惟
每股面額為元

代碼	資 產	九十四年十二月三十一日		九十三年十二月三十一日 (重編後-附註一)		代碼	負 債 及 股 東 權 益	九十四年十二月三十一日		九十三年十二月三十一日 (重編後-附註一)	
		金 額	%	金 額	%			金 額	%	金 額	%
1100	現金及約當現金(附註四)	\$ 19,507,072	2	\$ 19,219,808	2	2110	央行存款	\$ 479,210	-	\$ 370,700	-
1110	存放央行及銀行同業(附註五)	164,333,065	17	71,845,810	7	2120	銀行同業存款(附註十二)	28,620,467	3	28,290,671	3
1130	買入票券及證券-淨額(附註二及六)	117,892,565	12	323,204,013	33	2140	應付款項(附註十三)	25,785,360	3	22,650,582	2
1140	應收款項-淨額(附註二及七)	50,139,725	5	44,207,862	5	2190	附買回債券負債(附註二及二十五)	63,052,968	6	38,127,516	4
1220	附買回債券投資(附註二及二十五)	1,700,000	-	6,010,116	1	2250	預收款項	1,632,532	-	2,083,676	-
1250	預付款項	530,236	-	434,224	-	2300	存款及匯款(附註十四)	733,726,966	74	723,867,960	74
13XX	買匯、貼現及放款-淨額(附註二及八)	549,331,039	55	441,973,897	45	2370	金融債券(附註十五)	59,400,000	6	64,400,000	7
	長期投資(附註二及九)					24XX	央行及同業融資	3,821,243	-	16,421,438	2
144101	採權益法之長期投資	7,308,048	1	7,295,827	1	25XX	長期附息負債(附註十六)	1,369,610	-	1,642,391	-
144102	採成本法之長期投資	6,454,945	-	6,864,408	1	28XX	其他負債(附註十七)	2,333,614	-	3,420,575	-
1444	長期債券投資	48,557,050	5	45,163,094	4	2XXX	負債合計	920,221,970	92	901,275,509	92
1457	其他長期投資	582,931	-	-	-						
1440	長期投資淨額	62,902,974	6	59,323,329	6	3101	股本-每股面額10元,額定-九十四年 2,813,117仟股,九十三年3,813,117仟 股;發行-九十四年2,813,117仟股,九 十三年3,813,117仟股	28,131,175	3	38,131,175	4
1470	其他金融資產(附註二及十)	11,834,572	1	2,826,535	-		資本公積				
	固定資產(附註二)					3201	股本溢價	6,799,200	1	6,799,200	1
1501	土地	7,509,318	1	7,518,848	1	3206	受贈公積	305	-	305	-
1521	房屋及建築	5,795,219	1	5,803,744	1	3209	其他資本公積	17,948,824	2	14,072,753	1
1531	機械設備	3,308,158	-	3,009,418	-	3200	資本公積合計	24,748,329	3	20,872,258	2
1541	交通及運輸設備	220,304	-	226,196	-		保留盈餘				
1551	什項設備	1,604,548	-	1,447,759	-	3301	法定公積	15,855,432	2	14,524,511	1
15X1	成本合計	18,437,547	2	18,005,965	2	3302	特別公積	1,285,676	-	1,285,676	-
15X2	減:累計折舊	(4,494,752)	-	(4,010,282)	(1)	3310	未分配盈餘	5,158,199	-	8,820,160	1
		13,942,795	2	13,995,683	1	33XX	保留盈餘合計	22,299,307	2	24,630,347	2
1570	未完工程	295,131	-	376,691	-	3400	長期股權投資未實現跌價損失	(345,647)	-	(60,541)	-
15XX	固定資產淨額	14,237,926	2	14,372,374	1	3410	累積換算調整數	64,752	-	15,651	-
18XX	其他資產(附註二及十一)	2,710,712	-	1,446,431	-	3XXX	股東權益合計	74,897,916	8	83,588,890	8
							承諾事項及或有負債(附註二及二十五)				
1XXX	資 產 總 計	\$ 995,119,886	100	\$ 984,864,399	100		負債及股東權益總計	\$ 995,119,886	100	\$ 984,864,399	100

後附之附註係本財務報表之一部分。
(參閱勤業眾信會計師事務所民國九十五年二月七日查核報告)

負責人：

經理人：

主辦會計：

台北富邦商業銀行股份有限公司

(原台北銀行股份有限公司)

損 益 表

民國九十四年及九十三年一月一日至十二月三十一日

單位：新台幣仟元，惟
每股盈餘為元

代碼		九 十 四 年 度		九 十 三 年 度 (重編後—附註一)	
		金 額	%	金 額	%
	營業收入				
4501	利息收入(附註二)	\$32,200,160	67	\$28,097,236	65
4516	手續費收入(附註二)	9,227,461	19	10,270,808	24
4204	證券經紀收入	-	-	735	-
4531	買賣票券利益—淨額	2,892,195	6	2,653,840	6
4532	按權益法認列之投資收 益(附註二及九)	1,003,305	2	913,439	2
4534	兌換淨益	930,446	2	452,441	1
4607	長期投資利益—淨額	1,386,969	3	356,404	1
4609	衍生性商品利益—淨額 (附註二及二十八)	370,358	1	308,596	1
4205	其他提存收回	84,955	-	-	-
4100	營業收入合計	<u>48,095,849</u>	<u>100</u>	<u>43,053,499</u>	<u>100</u>
	營業成本				
5501	利息費用(附註二)	16,645,441	35	11,919,672	28
5516	手續費用	3,996,553	8	4,497,087	10
	各項提存(附註二及八)				
5535	提列備抵呆帳	11,440,861	24	3,527,771	8
5511	其他提存	-	-	196,382	1
5100	營業成本合計	<u>32,082,855</u>	<u>67</u>	<u>20,140,912</u>	<u>47</u>
6000	營業毛利	16,012,994	33	22,912,587	53
5800	營業費用	<u>10,859,279</u>	<u>22</u>	<u>11,443,279</u>	<u>26</u>
6100	營業利益	5,153,715	11	11,469,308	27

(接次頁)

(承前頁)

代碼	九 十 四 年 度		九 十 三 年 度 (重編後—附註一)	
	金 額	%	金 額	%
4999 營業外收入及利益	\$ 284,352	-	\$ 256,028	-
5999 營業外費用及損失	<u>157,825</u>	<u>-</u>	<u>989,633</u>	<u>2</u>
6300 稅前利益	5,280,242	11	10,735,703	25
6400 所得稅費用(附註二及十九)	<u>245,847</u>	<u>1</u>	<u>2,039,347</u>	<u>5</u>
6900 純 益	<u>\$5,034,395</u>	<u>10</u>	<u>\$8,696,356</u>	<u>20</u>
代碼	稅 前 稅 後		稅 前 稅 後	
7000 每股盈餘(附註二十一)				
基本每股盈餘	<u>\$1.64</u>	<u>\$1.56</u>	<u>\$2.82</u>	<u>\$2.28</u>

後附之附註係本財務報表之一部分。

(參閱勤業眾信會計師事務所民國九十五年四月十日查核報告)

負責人：

經理人：

主辦會計：

台北富邦商業銀行股份有限公司

(原台北銀行股份有限公司)

股東權益變動表

民國九十四年及九十三年一月一日至十二月三十一日

(民國九十三年一月一日至十二月三十一日係重編後—附註一)

	股本		資本公積 (附註二)			保留盈餘 (附註二)				長期股權投資 未實現跌價損失 (附註二)	單位：新台幣仟元 累積調整數 (附註二)		股東權益合計
	股數(仟股)	金額	股本	溢價	受贈公積	其他資本公積	合計	法定公積	特別公積		未分配盈餘	合計	
九十三年一月一日餘額	2,337,745	\$ 23,377,452	\$ 6,799,200	\$ 305	\$ -	\$ 6,799,505	\$ 13,244,176	\$ 1,285,676	\$ 4,391,587	\$ 18,921,439	\$ -	\$ 71,050	\$ 49,169,446
合併發行新股	1,475,372	14,753,723	-	-	14,072,753	14,072,753	-	-	-	-	(61,191)	-	28,765,285
九十二年度盈餘分配													
法定公積	-	-	-	-	-	-	1,280,335	-	(1,280,335)	-	-	-	-
員工紅利	-	-	-	-	-	-	-	-	(238,996)	(238,996)	-	-	(238,996)
董監事酬勞	-	-	-	-	-	-	-	-	(59,749)	(59,749)	-	-	(59,749)
現金股利	-	-	-	-	-	-	-	-	(2,688,703)	(2,688,703)	-	-	(2,688,703)
長期股權投資未實現跌價損失變動	-	-	-	-	-	-	-	-	-	-	650	-	650
累積換算調整數之變動	-	-	-	-	-	-	-	-	-	-	-	(55,399)	(55,399)
九十三年度純益	-	-	-	-	-	-	-	-	8,696,356	8,696,356	-	-	8,696,356
九十三年十二月三十一日餘額	<u>3,813,117</u>	<u>\$ 38,131,175</u>	<u>\$ 6,799,200</u>	<u>\$ 305</u>	<u>\$ 14,072,753</u>	<u>\$ 20,872,258</u>	<u>\$ 14,524,511</u>	<u>\$ 1,285,676</u>	<u>\$ 8,820,160</u>	<u>\$ 24,630,347</u>	<u>(\$ 60,541)</u>	<u>\$ 15,651</u>	<u>\$ 83,588,890</u>
九十四年一月一日餘額	2,337,745	\$ 23,377,452	\$ 6,799,200	\$ 305	\$ -	\$ 6,799,505	\$ 14,524,511	\$ 1,285,676	\$ 4,560,207	\$ 20,370,394	\$ -	\$ 15,651	\$ 50,563,002
合併發行新股	1,475,372	14,753,723	-	-	18,332,706	18,332,706	-	-	-	-	(60,541)	-	33,025,888
九十三年度盈餘分配													
法定公積	-	-	-	-	-	-	1,330,921	-	(1,330,921)	-	-	-	-
員工紅利	-	-	-	-	-	-	-	-	(248,438)	(248,438)	-	-	(248,438)
董監事酬勞	-	-	-	-	-	-	-	-	(62,110)	(62,110)	-	-	(62,110)
現金股利	-	-	-	-	-	-	-	-	(2,794,934)	(2,794,934)	-	-	(2,794,934)
現金減資	(1,000,000)	(10,000,000)	-	-	-	-	-	-	-	-	-	-	(10,000,000)
被投資公司減資消除持有母公司股票 (附註九)	-	-	-	-	(383,882)	(383,882)	-	-	-	-	60,541	-	(323,341)
累積換算調整數之變動	-	-	-	-	-	-	-	-	-	-	-	49,101	49,101
長期股權投資未實現跌價損失變動	-	-	-	-	-	-	-	-	-	-	(345,647)	-	(345,647)
九十四年度純益	-	-	-	-	-	-	-	-	5,034,395	5,034,395	-	-	5,034,395
九十四年十二月三十一日餘額	<u>2,813,117</u>	<u>\$ 28,131,175</u>	<u>\$ 6,799,200</u>	<u>\$ 305</u>	<u>\$ 17,948,824</u>	<u>\$ 24,748,329</u>	<u>\$ 15,855,432</u>	<u>\$ 1,285,676</u>	<u>\$ 5,158,199</u>	<u>\$ 22,299,307</u>	<u>(\$ 345,647)</u>	<u>\$ 64,752</u>	<u>\$ 74,897,916</u>

後附之附註係本財務報表之一部分。

(參閱勤業眾信會計師事務所民國九十五年四月十日查核報告)

負責人：

經理人：

主辦會計：

台北富邦商業銀行股份有限公司

(原台北銀行股份有限公司)

現金流量表

民國九十四年及九十三年一月一日至十二月三十一日

單位：新台幣仟元

	九十四年度	九十三年度 (重編後—附註一)
營業活動之現金流量		
純益	\$ 5,034,395	\$ 8,696,356
折舊及攤銷	879,268	829,474
遞延員工退休及權益補償金攤銷	-	809,219
處分長期投資利益	(981,637)	(109,110)
提列長期股權投資減損損失	47,830	-
提列長期債券投資跌價損失	-	19,061
處分固定資產損失	10,852	6,334
處分承受擔保品損失	-	27,844
按權益法認列之長期股權投資利益及當期現金股利收現部分	(335,516)	(155,471)
長期債券投資溢價攤銷	68,813	26,691
提列備抵呆帳	11,440,861	3,527,771
收回已沖銷之呆帳	1,209,290	1,388,789
提列(迴轉)買入票券及證券跌價損失	(370,301)	675,966
買入票券及證券轉列長期債券投資跌價損失	-	2,031,372
承受擔保品未實現跌價損失(迴轉)	(91,803)	140,446
遞延所得稅費用(利益)	(1,201,286)	146,953
營業資產及負債之淨變動		
以交易為目的之買入票券及證券	205,680,335	(29,658,521)
應收及預付款項	(12,650,618)	(871,474)
應付及預收款項	2,680,112	3,096,680
應計退休金負債	-	(219,282)
營業活動之淨現金流入(出)	<u>211,420,595</u>	<u>(9,590,902)</u>
投資活動之現金流量		
以投資為目的之買入票券及證券增加	-	(58,383,303)
附賣回債票券投資減少(增加)	4,310,116	(6,010,116)
買匯、貼現及放款淨減少(增加)	(115,034,249)	39,817,692
存放央行及銀行同業減少(增加)	(92,487,255)	55,002,855
長期債券投資增加	(2,481,132)	(8,039,612)
被投資公司減資收回股款	15,986	1,050
購買長期股權投資價款	(582,977)	(3,003,145)
處分長期股權投資價款	-	3,756,885
購置固定資產	(549,534)	(1,526,479)
出售固定資產價款	20,851	624,745

(接次頁)

(承前頁)

	九十四年度	九十三年 度 (重編後一附註一)
出售承受擔保品價款	\$ 113,822	\$ 120,290
出售不良債權收現數	1,314,009	-
其他金融資產增加	(9,008,037)	(1,011,674)
其他資產淨增加	(312,149)	(661,198)
投資活動之淨現金流入(出)	(214,680,549)	20,687,990
融資活動之現金流量		
央行存款增加(減少)	108,510	(498,323)
銀行同業存款增加	329,796	5,081,661
附買回債票券負債增加	24,925,452	38,127,516
存款及匯款增加(減少)	9,859,006	(19,321,749)
央行及同業融資減少	(12,600,195)	(38,541,442)
金融債券增加(減少)	(5,000,000)	12,600,000
長期付息負債淨增加(減少)	(246,526)	93,515
其他負債淨增加(減少)	(783,731)	135,239
發放現金股利	(2,794,934)	(5,800,229)
董監事酬勞及員工紅利	(310,548)	(304,745)
辦理減資退回股款	(10,000,000)	-
融資活動之淨現金流入(出)	3,486,830	(8,428,557)
匯率影響數	60,388	418,094
現金及約當現金淨增加數	287,264	3,086,625
現金及約當現金年初餘額	19,219,808	16,133,183
現金及約當現金年底餘額	\$ 19,507,072	\$ 19,219,808
現金流量資訊之補充揭露		
支付利息	\$ 16,078,406	\$ 11,961,482
支付所得稅	\$ 2,556,049	\$ 780,931
不影響現金流量之投資活動		
買入票券及證券轉列長期投資	\$ -	\$ 41,358,057
長期投資轉列買入票券及證券	\$ -	\$ 301,310

後附之附註係本財務報表之一部分。

(參閱勤業眾信會計師事務所民國九十五年四月十日查核報告)

負責人：

經理人：

主辦會計：

台北富邦商業銀行股份有限公司

(原台北銀行股份有限公司)

財務報表附註

民國九十四及九十三年度

(除另予註明者外，係以新台幣仟元為單位)

榮公司沿革

本行創立於五十八年，原為台北市政府所屬之金融事業機關，於七十三年七月一日改制為「台北市銀行股份有限公司」，再於八十二年一月一日更名為「台北銀行股份有限公司」(以下簡稱「台北銀行」)。八十八年十一月三十日台北市政府釋股後，其持有本行股份比率降至50%以下，使本行成為民營之銀行。本行股東臨時會於九十一年十月四日決議以股份轉換方式，轉換為富邦金融控股股份有限公司(以下簡稱「富邦金控」)百分之百持股之子公司，並經董事會決議以九十一年十二月二十三日為股份轉換基準日。自轉換基準日起，本行股票終止在臺灣證券交易所上市買賣，改以富邦金控發行之股票上市交易。

本行及富邦商業銀行股份有限公司(以下簡稱「富邦銀行」;亦為富邦金控百分之百持股之子公司)為提升經營綜效，降低營運成本，於九十三年九月八日分別經其董事會決議合併，以本行為存續公司，富邦銀行為消滅公司，合併後名稱為台北富邦商業銀行股份有限公司，股份轉換暨合併基準日為九十四年一月一日。上述合併係由本行以換發新股方式合併富邦銀行之全部資產及負債，換股比例為富邦銀行普通股一股換發本行普通股 0.675 股，計發行 1,475,372,270 股，即 14,753,723 仟元。合併富邦銀行之相關資訊，請參閱財務報表附註。

本行經營之業務為：匏代理台北市市庫；泮經理台北市公債；滂經營銀行法所規定商業銀行得以經營之業務；滂辦理證券及信託業務；滂統籌辦理公益彩券發行業務及滂經主管機關核准辦理之其他業務。

本行總行綜理全行事務，並在國內外設立分行，藉以推廣各項業務。截至九十四年十二月三十一日止，本行計設有營業部、信託部、公庫部、彩券部及一百二十四家分行（含國際金融業務分行一家，國外分行三家），另設有國外辦事處一處。本行信託部辦理銀行法及信託業法規定之信託投資業務規劃、管理及營業，暨投資國外有價證券及基金之信託業務。

本行於九十四年及九十三年十二月底，員工人數分別為 5,484 人及 4,826 人。

查重要會計政策之彙總說明

本財務報表係依照公開發行銀行財務報告編製準則及一般公認會計原則編製。依照上述法令及原則編製財務報表時，本行對於備抵呆帳、固定資產折舊、退休金、資產減損、未決訟案損失、買賣損失準備及保證責任準備等提列，必須使用合理之估計金額，因估計通常係在不確定情況下作成之判斷，因此可能與將來實際結果有所差異。本行重要會計政策彙總說明如下：

財務報表彙編原則

本財務報表包括本行國內外總分行處之帳目。國內外總分行處間之內部往來、聯行往來及內部收支等帳目均於彙編財務報表時互相沖減。

國外分行外幣財務報表之換算

本行所有國外分行（包括國際金融業務分行）外幣財務報表之換算原則如下：資產及負債科目均按結算日之即期匯率換算；期初尚未匯回之盈餘以上期期末換算後之餘額結轉當年度；損益按加權平均匯率換算；換算所產生之差額列為累積換算調整數。

外幣交易事項之會計處理

本行之會計交易事項係以原幣金額列帳。國內總分行處之外幣損益項目，按交易日之即期匯率折算，並結轉至新台幣損益帳；國外分行處之損益項目非為當地貨幣者，則按交易日當地外匯市場之匯率折算，並結轉至當地貨幣損益帳。非屬遠期外匯買賣合約所產生之外幣資產及負債，國內總分行處按結算日中央銀行結帳匯率折算為新台幣

幣；國外分行處之資產及負債項目非為當地貨幣者，則按結算日當地外匯市場匯率折算為當地貨幣。因折算產生之差額列為當期兌換利益或損失。

買入票券及證券

買入票券及證券係以成本與市價孰低計價，以每一投資組合之總成本與總市價比較。當市價低於成本時，提列備抵買入票券及證券跌價損失；市價回升時，則在備抵買入票券及證券跌價損失之餘額內沖回之。市價之決定如下：上市、上櫃公司股票、封閉型基金受益憑證及可轉換公司債係會計期間最末一個月之平均收盤價，開放型基金受益憑證係期末淨資產價值，短期票券係資產負債表日市場價格，國內政府公債暨上櫃之金融債券係櫃買中心期末參考價。

買入票券及證券因持有意圖改變轉列為長期投資時，則比較當時之帳列成本與市價，若市價低於成本時，即承認跌價損失，並以市價作為新成本。

票券及證券出售時，股票、債券及受益憑證係以移動平均法計算成本；短期票券則以個別辨認法計算成本。

債票券附條件交易

債票券以附買回或附賣回為條件之交易，係按融資法處理，分別帳列附賣回債票券投資及附買回債票券負債。

催收款項

根據財政部「銀行資產評估損失準備提列及逾期放款催收款呆帳處理辦法」之規定，放款及其他授信款項應於清償期屆滿六個月內，連同已估列之應收利息轉列催收款項。

備抵呆帳

本行係就放款、貼現、進出口押匯、買匯、應收帳款、應收利息、應收承兌票款、其他應收款及催收款項，暨各項保證餘額，評估可能損失，而提列備抵呆帳及保證責任準備。

參照財政部「銀行資產評估損失準備提列及逾期放款催收款呆帳處理辦法」之規定，本行按授信戶之財務狀況及本息償付是否有延滯

情形等，並就特定債權之擔保品由本行內部自行評估其價值後，評估授信資產之可收回性。

上述財政部規定，收回無望之授信資產，全額提列損失；收回有困難之部分，至少依餘額之百分之五十提列損失。自九十四年七月起修正為應予注意、可望收回、收回困難及收回無望之不良授信資產，分別以債權餘額之百分之二、百分之十、百分之五十及餘額全部之合計，為備抵呆帳及保證責任準備之最低提列標準。惟此項修正對本銀行財務報表尚無重大影響。

本行對確定無法收回之債權，經提報董事會核准後予以沖銷。

長期投資

本行對持有被投資公司具有重大影響力之長期股權投資，係採權益法評價，即就被投資公司之純益或純損按本行當期之約當持股比率計算認列投資收益或損失；被投資公司發放現金股利時，則作為投資之減少。取得股權或首次採用權益法時，長期股權投資帳面金額與被投資公司股權淨值間之差異，按五年平均攤銷。

長期股權投資暨受益憑證採成本法計價者，係以取得成本計算。投資於上市暨上櫃之股票及受益憑證，當帳面金額超過市價時，則按市價計算，並提列備抵跌價損失，未實現跌價損失列為股東權益之減項；若嗣後市價回升，則應於已提列金額內予以沖回；如為投資未上市公司股票者，當投資之價值確已減損，且回復之希望甚小時，則調整其帳面價值，認列投資損失。自被投資公司取得之現金股利，列為股利收入。

被投資公司發放股票股利時，不列為投資收益，僅註記股數增加，並按收到股票股利後之總股數，重新計算每股成本或帳面價值。

上市（櫃）公司股票由長期股權投資轉為買入票券及證券時，則比較當時之帳列成本與市價，若市價低於成本時，即承認跌價損失，並以市價作為新成本。

出售長期股權投資採移動平均法計算成本。

長期債券投資係以面額加未攤銷溢價或減未攤銷折價為計價基礎。溢價或折價係按債券之剩餘期間平均攤銷，並列入當期損益，出售時成本係按移動平均法計算。

當長期債券投資之價值確已減損，且回復之希望甚小時，則調整其帳面價值，認列投資損失。

固定資產

固定資產以成本減累積折舊計價。重大更新、添置及改良作為資本支出列入固定資產；修理及維護支出，則列為當期費用。

折舊係以直線法按下列耐用年數計提：房屋及建築，五至六十年；機械設備，三至十五年；交通及運輸設備，三至十年；什項設備，三至二十年。耐用年限屆滿仍繼續使用者，則就其殘值按重新估計之使用年數繼續提列折舊。

固定資產報廢或出售時，其相關成本及累積折舊均自帳上予以減除，因而產生之損益依其性質列為當期之營業外收入及利益暨費用及損失。

承受擔保品

承受之擔保品按承受價格入帳（帳列其他資產），期末時按成本與淨變現價值孰低計價。

營業租賃

本行以營業租賃方式承租部分行舍，所支付之押租金列為存出保證金（帳列其他金融資產），並按一年期定期存款利率予以設算，分別借記業務費用—租金；貸記利息收入。

退休及離職金

本行於八十八年十一月三十日完成民營化，並依相關規定發放予所有員工截至該日止之退休人員退休金、離職人員離職給付及留用人員之年資結算給予，所增加負擔之員工退休及權益補償金（帳列其他資產），依行政院函示，自八十八年十二月一日起分五年平均分攤，留用員工年資則重新起算，並適用勞動基準法退休金規定。

屬確定給付退休辦法之退休金係按精算結果認列，前期服務成本及退休金損益未攤銷餘額按員工平均剩餘服務年限，採直線法攤銷；另依「勞工退休金條例」之確定提撥退休辦法之退休金，係於員工提供服務之期間，將應提撥之退休基金數額認列為當期費用。

利息收入及手續費收入之認列

利息收入係按應計基礎估列；惟放款因逾期未獲清償而轉列催收款項者，自轉列之日起對內停止計息，俟收現時始予認列收入。

因紓困及協議展期而同意記帳之利息，依財政部之規定，自開始記帳日起，列為遞延收益（帳列其他負債），俟收現時始予認列收入。

手續費收入於收現且獲利過程大部分完成時認列。

買賣損失準備

依證期局規定，自行買賣有價證券利益額超過損失額時，應按月就超過部分提列百分之十，作為買賣損失準備，並列入負債。買賣損失準備，除彌補買賣損失額超過買賣利益之差額外，不得使用之，買賣損失準備累積已達新台幣二億元者，得免繼續提列。

所得稅

所得稅係作跨期間所得稅分攤，可減除暫時性差異、未使用之以前年度虧損扣抵及投資抵減之所得稅影響數認列為遞延所得稅資產，再評估其可實現性，認列備抵評價金額；應課稅暫時性差異之所得稅影響數則認列為遞延所得稅負債。

因人才培訓及股權投資等所產生之所得稅抵減，採當期認列法處理。

短期票券之利息收入已分離課徵所得稅，列為當期之所得稅費用。

以前年度所得稅之調整，包含於當期所得稅。

本行未分配盈餘（依所得稅法之規定計算）加徵百分之十之所得稅，列為股東會決議年度之所得稅費用。

本行自九十二年度起，配合母公司富邦金控及其子公司採行連結稅制合併結算申報所得稅之會計處理，惟所得稅之計算仍依前述原則處理，因合併申報所得稅所收付之撥補金額，則依合理有系統且一致

之方法調整當期遞延所得稅資產（負債）或應付所得稅（應收退稅款），並以應收或應付聯屬公司款項列帳。

遠期外匯交易

非避險之遠期外匯買賣合約之外幣資產及負債，係按訂約日約定之遠期匯率入帳，於合約到期收付結清時，因與當時即期匯率不同所產生之損失或盈益，列為收付結清期間損益。買賣合約於期末尚未到期者，則依合約剩餘期間之遠期匯率予以換算調整，因而產生之兌換差額，列為當期損益。買賣合約所產生之應收及應付款項於期末時互為沖減，其差額列為資產或負債。

無本金交割遠期外匯合約到期時，不實際交付本金，而以兩種貨幣之約定匯率與結算日匯率之差額收付，並認列兌換損益。

外匯換匯交易

為支應不同幣別資金之需求而從事之外匯換匯交易所產生之外幣資產及負債屬即期部位者，按訂約日之即期匯率入帳，屬遠期部位者，則以約定之遠期匯率入帳，即期與遠期匯率間之差額則於合約期間平均攤銷，列為利息收入或費用。買賣合約所產生之應收及應付款項於期末時互為沖減，其差額列為資產或負債。

換匯換利交易

為配合客戶交易之需求及軋平本行之部位所從事之換匯換利合約，於約定結算日就應收取或給付之利息差額，列為利息收入或費用，並於資產負債表日依換匯換利合約之市價重評價，其差額列為當期損益。

資產交換交易

非以交易為目的之資產交換交易係以某一特定債券為標的，於該債券流通期間以其票面固定利率及債券到期贖回價差與交易相對人就市場浮動利率作交換，本行於約定結算日及資產負債表日就結算應收取或給付就票面固定利率與市場浮動利率所計算之利息差額時，作為該債券固定利息收入之調整。

利率期貨合約

以交易為目的之期貨合約交易所繳納之保證金列為資產，於資產負債表日以市價計算所產生之未平倉損益及合約到期交割或提前平倉時所產生之損益，皆列為當期損益，並調整保證金之帳載金額。

選擇權交易

為配合客戶交易之需求及軋平本行之部位所從事之賣出選擇權收取之權利金列為負債，買入選擇權付出之權利金則列為資產。買賣合約於資產負債表日尚未到期者，則依權利金市價調整，因而產生之損失或盈益，列為當期損益。因履約而產生之損失或利益，列為履約當期損失或利益。

以避險為目的之買入選擇權付出之權利金列為資產，於資產負債表日尚未到期者，則依權利金市價調整，因而產生之損益皆作為被避險項目收益或成本之調整。

遠期利率協定

為配合客戶交易之需求及軋平本行之部位所從事之遠期利率協定，於簽約日僅作備忘記錄，於約定結算日就協議利率與市場實際利率之利差，列為當期損益。於資產負債表日未到期之合約，並依市價調整，因而產生之損失或利益，列為當期損益。

利率交換合約

為配合客戶交易之需求及軋平本行之部位所從事之利率交換交易，因無本金之實際移轉，簽約時僅作備忘分錄，於約定結算日就結算應收取或給付之利息差額，列為當期收入或費用，並於資產負債日按市價法評價，其差額列為當期損益。以避險為目的之利率交換合約則將上述利息差額作為被避險項目利息收入或利息費用之調整。

信用違約交換合約

以避險為目的之信用違約交換合約係將標的主體之信用風險換出，簽約時僅作備忘分錄。於約定結算日及資產負債表日依應計基礎就結算應支付之權利金作為當期損益。

或有損失

在資產負債表日很有可能資產已經受損或負債已經發生，且其損失金額得以合理估計之或有損失，認列為當期損失；若損失金額無法合理估計或損失有可能已經發生，則於財務報表附註揭露之。

資產減損

本行自九十四年一月一日起，依財務會計準則公報第三十五號「資產減損之會計處理準則」之規定，就採權益法之長期股權投資、固定資產、無形資產及其他資產評估資產減損。

本行於資產負債表日評估是否有減損跡象顯示資產可能發生減損，倘經評估資產有減損跡象存在時，即估計該資產或其所屬現金產生單位之可回收金額，並每年定期進行減損測試。當資產或其所屬現金產生單位所估計之可回收金額低於帳面價值時，差額即於當期認列減損損失，並貸記累計減損或直接調整減少資產之帳面價值。當認列資產之減損後，其折舊或攤銷費用之計算，應以調整後資產帳面價值減除其殘值計算，並於剩餘耐用年限內，以合理而有系統之方法攤提之。經評估已認列減損損失之資產，若嗣後其可回收金額估計有回升時，則應就原認列為減損損失之範圍內，於當期認列迴轉利益，並調整增加資產帳面價值至可回收金額，惟迴轉後之帳面價值，不得超過該項資產在未認列減損損失之情況下，減除提列折舊或攤銷後之帳面價值。

會計變動之理由及其影響

本行對於票債券以附買回或附賣回為條件之交易，原係依照財政部之規定，以買賣斷法處理，惟自九十三年一月一日起依「公開發行銀行財務報告編製準則準則」之規定，改採融資法處理。是項會計原則變動分別使原台北銀行及富邦銀行九十三年度之稅前利益分別增加130,621仟元及減少191,558仟元。

本行自九十四年一月一日起採用財務會計準則公報第三十五號「資產減損之會計處理準則」，是項新會計原則之採用對本行九十四年度之損益並無重大影響。

柳現金及約當現金

	九 十 四 年 十二月三十一日	九 十 三 年 十二月三十一日
庫存現金	\$ 7,401,557	\$ 7,847,588
待交換票據	10,371,837	6,296,512
存放同業	1,733,678	5,075,708
	<u>\$19,507,072</u>	<u>\$19,219,808</u>

柵存放央行及銀行同業

	九 十 四 年 十二月三十一日	九 十 三 年 十二月三十一日
拆放同業	\$40,100,065	\$46,690,809
存款準備金—甲戶	6,438,720	5,340,131
存款準備金—乙戶	17,034,607	17,141,821
存款準備金—外幣存款戶	60,791	89,967
轉存央行存款	54,223	1,982,396
央行定期存款	100,000,000	-
其 他	644,659	600,686
	<u>\$164,333,065</u>	<u>\$71,845,810</u>

依中央銀行規定，就每月各項新台幣存款之平均餘額，按法定準備率計算，提存於中央銀行之存款準備金帳戶，除符合規定情況外，存款準備金乙戶之金額不得動用。

另就收受之外匯存款，按法定準備率計算，提存外匯存款準備金，該項外匯存款準備金得隨時存取，但不予計息。

買入票券及證券—淨額

	九 十 四 年 十二月三十一日	九 十 三 年 十二月三十一日
可轉讓定期存單	\$65,901,170	\$264,720,623
政府公債	29,091,789	18,257,694
海外投資	9,528,519	10,346,918
金融債券	5,900,098	3,396,501
股票及受益憑證	4,224,195	6,655,017
公司債	2,289,905	1,385,044
商業本票	119,387	16,076,900
國庫券	1,261,326	3,158,027
小 計	118,316,389	323,996,724
減：備抵跌價損失	(423,824)	(792,711)
	<u>\$117,892,565</u>	<u>\$323,204,013</u>

九十四年及九十三年十二月三十一日之上市及上櫃證券暨受益憑證之市價如下： 裕

	九十四年 十二月三十一日	九十三年 十二月三十一日
政府公債	\$29,179,285	\$18,668,356
金融債券	5,901,750	3,408,829
股票及受益憑證	3,786,148	5,636,381
公司債	2,286,375	1,427,094

應收款項－淨額

	九十四年 十二月三十一日	九十三年 十二月三十一日
應收信用卡款	\$36,767,117	\$32,106,806
應收出售不良債權款項	5,210,483	1,531,716
應收利息	4,719,155	3,994,075
應收承兌票款	1,878,619	2,425,344
應收帳款	1,292,221	915,325
應收收益	923,252	1,998,259
應收退稅款	242,721	257,449
其他	1,922,876	1,836,738
	52,956,444	45,065,712
減：備抵呆帳	(2,816,719)	(857,850)
	<u>\$50,139,725</u>	<u>\$44,207,862</u>

出

買匯、貼現及放款－淨額

	九十四年 十二月三十一日	九十三年 十二月三十一日
貼現及透支	\$ 6,441,806	\$ 7,964,575
短期放款	123,368,228	37,953,342
短期擔保放款	28,917,505	31,314,281
中期放款	91,136,208	84,170,515
中期擔保放款	55,402,266	49,068,372
長期放款	52,438,863	44,095,717
長期擔保放款	185,925,193	179,805,488
買入匯款及進出口押匯	2,139,294	1,670,697
催收款項	12,463,759	10,195,133
小計	558,233,122	446,238,120
減：備抵呆帳	(8,902,083)	(4,264,223)
	<u>\$549,331,039</u>	<u>\$441,973,897</u>

上列催收款項已依規定停止對內計息，九十四年及九十三年度未計提利息收入之金額為 552,687 仟元及 391,739 仟元。本行於九十四及九十三年度並無未經訴追即行轉銷之授信債權。

備抵呆帳（包含應收款項之備抵呆帳）之明細及變動情形如下：

	九	十	四	年	度
	特定債權無法 收回之風險	全體債權組合 之潛在風險	合	計	
九十四年一月一日餘額	\$1,773,929	\$1,268,323	\$3,042,252		
合併富邦銀行轉入	1,460,881	618,940	2,079,821		
本期提列呆帳費用	11,072,372	368,489	11,440,861		
沖銷放款	(6,063,148)	-	(6,063,148)		
收回已沖銷之放款	1,209,290	-	1,209,290		
匯率調整數	9,726	-	9,726		
九十四年十二月三十一日餘額	<u>\$9,463,050</u>	<u>\$2,255,752</u>	<u>\$11,718,802</u>		

	九	十	三	年	度
	特定債權無法 收回之風險	全體債權組合 之潛在風險	合	計	
九十三年一月一日餘額	\$3,000,118	\$1,233,076	\$4,233,194		
合併富邦銀行轉入	1,315,666	1,172,443	2,488,109		
本期提列（迴轉）呆帳費用	4,046,027	(518,256)	3,527,771		
沖銷放款	(6,565,023)	-	(6,565,023)		
收回已沖銷之放款	1,388,789	-	1,388,789		
匯率調整數	(7,728)	-	(7,728)		
重分類	56,961	-	56,961		
九十三年十二月三十一日餘額	<u>\$3,234,810</u>	<u>\$1,887,263</u>	<u>\$5,122,073</u>		

鉅

長期投資

	九	十	四	年	九	十	三	年
	十二	月	三十	一	十二	月	三十	一
	金	額	持股%		金	額	持股%	
<u>股權投資</u>								
按權益法計價								
富邦票券金融公司	\$6,530,958		100.00		\$6,209,475		100.00	
富邦租賃公司	447,247		100.00		784,082		99.99	
北銀人身保險代理人公 司	56,016		100.00		173,729		100.00	
富銀保險代理人公司	220,737		100.00		79,758		100.00	

（接次頁）

(承前頁)

	九 十 四 年 十 二 月 三 十 一 日		九 十 三 年 十 二 月 三 十 一 日	
	金 額	持 股 %	金 額	持 股 %
富邦建築經理公司	\$ 47,602	30.00	\$ 45,295	30.00
富邦保險代理人公司	5,488	100.00	3,488	100.00
	<u>7,308,048</u>		<u>7,295,827</u>	
按成本法計價				
上市公司				
台灣大哥大公司	2,007,637	1.25	2,007,637	1.32
中華電信公司	876,917	0.15	876,917	0.15
台塑石化公司	715,671	0.15	715,671	0.15
中國鋼鐵公司	508,628	0.14	508,628	0.15
台灣化學纖維公司	424,290	0.15	424,290	0.15
兆豐金融控股公司	388,710	0.15	388,710	0.16
其 他	85,775	-	85,775	-
減：備抵跌價損失	(345,647)		-	
	<u>4,661,981</u>		<u>5,007,628</u>	
未上市上櫃公司				
台灣高速鐵路公司	500,000	0.48	500,000	1.01
台灣金聯資產管理 公司	300,000	1.71	300,000	1.71
富邦證券金融公司	213,975	5.67	213,975	5.67
台灣固網公司	140,000	0.22	140,000	0.22
台灣金融資產服務 公司	100,000	5.88	100,000	5.88
財金資訊公司	91,000	2.28	91,000	2.28
坤基創業投資公司	75,000	5.00	75,000	5.00
台翔航太工業公司	65,528	1.25	65,528	1.25
台茂開發投資公司	49,920	1.24	49,920	1.24
登峰創業投資公司	45,600	4.67	50,000	4.67
尚揚創業投資公司	40,000	4.28	40,000	4.28
聯太創業投資公司	31,540	4.75	41,500	3.33
富邦創業投資公司	25,000	5.00	25,000	5.00
台北智慧卡票證公 司	25,000	5.00	25,000	5.00
宏嘉創業投資公司	11,000	3.77	24,000	3.77
萬基公司	8,000	6.47	25,000	6.47
其 他	71,401	-	90,857	-
	<u>1,792,964</u>		<u>1,856,780</u>	
	<u>6,454,945</u>		<u>6,864,408</u>	

(接次頁)

(承前頁)

	九十四年 十二月三十一日	九十三年 十二月三十一日
	金額 持股%	金額 持股%
<u>債券投資</u>		
國內債券	\$31,795,530	\$34,122,519
國外債券	<u>16,761,520</u>	<u>11,040,575</u>
	<u>48,557,050</u>	<u>45,163,094</u>
<u>其他長期投資</u>		
富邦一號不動產證券化 基金	582,931	-
	<u>\$62,902,974</u>	<u>\$59,323,329</u>

本行九十四年及九十三年十二月三十一日帳列未實現長期股權投資跌價損失（股東權益減項）分別為 345,647 仟元及 60,541 仟元，係分別因認列持有上市公司股票及採權益法計價之被投資公司之未實現長期股權投資跌價損失所致。

本行持有之上市公司股票及其他長期投資按九十四年及九十三年十二月份平均收盤價計算之市價分別為 5,244,912 仟元及 5,155,376 仟元。

本行採權益法計價之長期股權投資，其投資收益（損失）明細如下：

	九十四年度	九十三年度
富邦票券金融公司	\$ 802,058	\$ 695,243
富銀保險代理人公司	207,683	64,235
富邦保險代理人公司	3,224	1,348
富邦建築經理公司	2,307	(547)
北銀人身保險代理人公司	1,573	135,256
富邦租賃公司	(13,540)	<u>17,904</u>
	<u>\$1,003,305</u>	<u>\$ 913,439</u>

本行於九十四及九十三年度採權益法認列之投資損益係依據經會計師查核之同期間財務報表計算。

本行之子公司富邦租賃公司於九十四年三月三十一日依金融控股公司法第三十一條規定，將持有滿三年未轉讓之富邦金控股票共計

383,920 仟元，視為富邦金控之未發行股份，並依規定註銷該等持股，因是本行依持股比率沖銷資本公積 383,882 仟元並迴轉以前年度依持股比例認列富邦租賃公司因持有富邦金控股票之未實現長期股權投資跌價損失 60,541 仟元。

本行已將富邦票券金融公司九十四及九十三年度之帳目合併編製財務報表。另富邦租賃公司、富銀保險代理人公司、富邦保險代理人公司及北銀人身保險代理人公司，因其合計總資產及營業收入金額並不重大且母子公司間無重大交易，基於重要性原則考量，因是未併入編製合併財務報表。

其他金融資產

	九 十 四 年 十二月三十一日	九 十 三 年 十二月三十一日
結構式存款	\$ 8,600,000	\$ -
存出保證金	2,366,926	1,452,025
衍生性金融商品重評價－資產	601,215	320,332
買入選擇權權值	232,380	1,052,964
其 他	34,051	1,214
	<u>\$11,834,572</u>	<u>\$ 2,826,535</u>

其他資產

	九 十 四 年 十二月三十一日	九 十 三 年 十二月三十一日
遞延所得稅資產	\$1,469,121	\$ 267,835
電腦軟體成本	622,958	380,669
預付退休金	433,804	419,628
承受擔保品－淨額	13,490	34,596
其 他	171,339	343,703
	<u>\$2,710,712</u>	<u>\$1,446,431</u>

銀行同業存款

	九 十 四 年 十二月三十一日	九 十 三 年 十二月三十一日
同業拆放	\$27,739,498	\$26,355,953
透支同業	544,882	1,561,372
同業存款	336,087	373,346
	<u>\$28,620,467</u>	<u>\$28,290,671</u>

浪應付款項

	九十四年 十二月三十一日	九十三年 十二月三十一日
應付待交換票據	\$10,371,837	\$6,293,628
應付利息	4,098,185	3,583,747
應付費用及稅款	2,908,091	3,734,692
承兌匯票	1,905,193	2,287,477
應付票據及帳款	861,800	408,543
應付代收款	834,688	409,003
應付轉發各機關員工薪資	357,267	505,153
其他	4,448,299	5,428,339
	<u>\$25,785,360</u>	<u>\$22,650,582</u>

壽存款及匯款

	九十四年 十二月三十一日	九十三年 十二月三十一日
儲蓄存款	\$450,369,296	\$438,414,454
定期存款	154,607,710	146,524,635
活期存款	78,358,319	77,621,820
支票存款	47,706,424	58,104,228
可轉讓定期存單	2,505,900	2,536,700
匯款	179,317	666,123
	<u>\$733,726,966</u>	<u>\$723,867,960</u>

洵金融債券

本行及原富邦銀行為籌措中長期營運所需資金及提升資本適足率，分別向財政部申請發行金融債券，核准之額度分別為 60,000,000 仟元及 50,000,000 仟元。截至九十四年及九十三年十二月三十一日止之發行餘額如下：

	九十四年 十二月三十一日	九十三年 十二月三十一日
<u>原台北銀行</u>		
91-1 主順位三年期，固定利率 3.2%，到期日：九十四年五月	\$ -	\$5,000,000
91-2 主順位四或五年期，反浮動 利率，到期日：九十五年六月 或九十六年六月	10,000,000	10,000,000
91-3 主順位五年期，反浮動利 率，到期日：九十六年十月	5,000,000	5,000,000

(接次頁)

(承前頁)

	九 十 四 年 十二月三十一日	九 十 三 年 十二月三十一日
92-1 主順位十年期，反浮動利率，到期日：一〇二年七月	\$5,000,000	\$5,000,000
92-2 主順位五或七年期，固定利率 1.4%及反浮動利率，到期日：九十七年九月或九十九年九月	4,300,000	4,300,000
92-3 主順位五年期，反浮動利率，到期日：九十八年一月	2,500,000	2,500,000
92-4 主順位七或十年期，反浮動利率，到期日：一〇〇年三月或一〇三年三月	1,900,000	1,900,000
92-5 主順位七年期，反浮動利率，到期日：一〇〇年三月	<u>1,300,000</u>	<u>1,300,000</u>
小 計	<u>30,000,000</u>	<u>35,000,000</u>
<u>原富邦銀行</u>		
91-1 次順位五年期，反浮動利率，到期日：九十六年十月	5,000,000	5,000,000
91-2 主順位五年期，反浮動利率，到期日：九十六年十二月	5,000,000	5,000,000
92-1 主順位七年期，反浮動利率，到期日：九十九年五月	5,800,000	5,800,000
92-2 主順位七年期，浮動利率，到期日：九十九年六月	2,400,000	2,400,000
92-3 主順位七年期，浮動利率，到期日：九十九年七月	500,000	500,000
92-3 主順位七年期，浮動利率，到期日：九十九年八月	1,300,000	1,300,000
92-4 主順位五年期，浮動利率，到期日：九十七年十二月	2,000,000	2,000,000
92-5 主順位十年期，反浮動利率，到期日：一〇二年十二月	500,000	500,000
93-1 主順位七年期，浮動利率，到期日：一〇〇年二月	300,000	300,000
93-1 主順位七年期，浮動利率，到期日：一〇〇年三月	300,000	300,000

(接次頁)

(承前頁)

	九 十 四 年 十二月三十一日	九 十 三 年 十二月三十一日
93-2 主順位七年期，反浮動利率，到期日：一〇〇年三月	\$ 300,000	\$ 300,000
93-3 主順位七年期，浮動利率，到期日：一〇〇年三月	800,000	800,000
93-4 主順位七年期，反浮動利率，到期日：一〇〇年三月	1,500,000	1,500,000
93-5 主順位五年期，浮動利率，到期日：九十八年三月	300,000	300,000
93-5 主順位七年期，浮動利率，到期日：一〇〇年三月	3,100,000	3,100,000
93-6 主順位五年期，浮動利率，到期日：九十八年六月	<u>300,000</u>	<u>300,000</u>
小 計	<u>29,400,000</u>	<u>29,400,000</u>
合 計	<u>\$59,400,000</u>	<u>\$64,400,000</u>

富邦銀行於九十三年九月份購入原台北銀行發行之 92-4 主順位七年期金融債券 1,500,000 仟元，帳列長期債券投資，於九十四年一月一日合併日，與本行帳列之金融債券沖銷。

凍長期付息負債

	九 十 四 年 十二月三十一日	九 十 三 年 十二月三十一日
撥入放款基金	<u>\$1,369,610</u>	<u>\$1,638,869</u>
應計退休金負債	<u>-</u>	<u>3,522</u>
	<u>\$1,369,610</u>	<u>\$1,642,391</u>

泳

其他負債

	九 十 四 年 十二月三十一日	九 十 三 年 十二月三十一日
存入保證金	\$ 514,724	\$ 901,650
暫收及待結轉款項	413,206	30,893
遞延收益	369,158	624,072
賣出選擇權權值	243,168	1,053,059
買賣損失準備	139,311	27,184
保證責任準備	61,062	174,528
其 他	<u>592,985</u>	<u>609,189</u>
	<u>\$2,333,614</u>	<u>\$3,420,575</u>

股東權益

股本

本行於九十三年十二月三十一日額定及發行資本額為 23,377,452 仟元，分為 2,337,745 仟股，每股面額 10 元。本行於九十四年一月一日以發行新股方式合併富邦銀行，計發行 14,753,723 仟元，即 1,475,372 仟股。另本行為提高合併後之資本運用效益，於九十三年十月十三日經董事會代行股東會決議辦理減資 1,000,000 仟股退回股款 10,000,000 仟元，並以九十四年五月三十一日為減資基準日。截至九十四年十二月底止，本行額定及發行資本額為 28,131,175 仟元，分為 2,813,117 仟股。

資本公積

依照法令規定，資本公積除填補公司虧損外，不得使用，但超過票面金額發行股票所得之溢額（包括以超過面額發行普通股、因合併而發行股票之股本溢價及庫藏股票交易等）及受領贈與之所得產生之資本公積，得撥充資本。另以股票溢價之資本公積撥充資本者，每年以一定比例為限，且不得於現金增資年度（以經濟部核准登記為準）辦理。

盈餘分配及股利政策

本行公司章程規定，每年決算後如有盈餘應先彌補以往年度虧損，餘分配如下：

提撥百分之三十為法定公積。

依業務需要另行提撥百分之十為特別公積。

如尚有餘額，連同以前年度累積未分配盈餘由董事會就其全部或部分擬定分配議案，分配時依下列百分比為之：

股東股息及紅利百分之九十。

員工紅利百分之八。

董事、監察人酬勞百分之二。

惟因本行與富邦銀行合併，於九十四年度修正公司章程，依規定自九十四年度決算後，如有盈餘應先彌補以往年度虧損，餘分配如下：提撥百分之三十為法定公積。

倘如尚有餘額，就其餘額提撥百分之五以下為員工紅利，餘由董事會連同以前年度累積未分配盈餘，就全部或部分擬定盈餘分配案，或對全部盈餘保留之提案，提請股東會核定之。

有關盈餘之分配應於翌年召開股東常會時予以承認通過，並於該年度入帳。依金融控股公司法規定，金融控股公司子公司之股東會職權由董事會行使，不適用公司法有關股東會之規定。

依公司法規定，法定盈餘公積應提撥至其餘額達公司實收股本總額時為止。法定盈餘公積得用以彌補虧損；當其餘額已達實收股本50%，在公司無盈餘時，得以其超過部份派充股息及紅利，或在公司無虧損時，得保留法定盈餘公積達實收股本50%之半數，其餘部分得以撥充資本。另依銀行法之規定，當法定公積未達股本總額前，其現金盈餘分配，最高不得超過股本總額之百分之十五。

本行若分配屬於八十七年度（含）以前未分配盈餘時，股東將不獲配股東可扣抵稅額。若分配屬於八十八年度（含）以後未分配盈餘時，則股東可按股利分配日之稅額扣抵比率計算可獲配之股東可扣抵稅額。

本行董事會分別於九十四年及九十三年五月代行股東會通過之九十三及九十二年度盈餘分配案及每股股利如下：

	盈 餘 分 配 案		每 股 股 利 (元)	
	九十三年度	九十二年度	九十三年度	九十二年度
法定公積	\$1,330,921	\$1,280,335		
現金股利	2,794,934	2,688,703	\$ 1.20	\$ 1.15
董監事酬勞	62,110	59,749		
員工現金紅利	248,438	238,996		
	<u>\$4,436,403</u>	<u>\$4,267,783</u>		

本行九十四年度盈餘分配議案，截至會計師查核報告書出具日止，尚未經董事會通過，有關董事會通過擬議及決議盈餘分派情形，請至臺灣證券交易所之「公開資訊觀測站」查詢。

另本行九十三及九十二年度盈餘分配案中，包括分配員工現金紅利及董監酬勞，如全數以費用列帳時，本行九十三年度之基本稅後每股盈餘將由原 2.28 元減少為 2.20 元。

滄所得稅

本行營利事業所得稅結算申報及未分配盈餘申報與母公司富邦金控暨其子公司採行合併結算申報。

其所得稅費用組成項目如下：

本行帳列稅前利益按法定稅率計算之所得稅與當期應負擔所得稅調節如下：

	九 十 四 年 度	九 十 三 年 度
當期應納所得稅	\$ 960,044	\$1,470,582
短期票券分離課稅稅額	488,078	541,172
以前年度所得稅調整	(989)	(119,360)
遞延所得稅費用(利益)	(1,201,286)	146,953
所得稅費用	<u>\$ 245,847</u>	<u>\$2,039,347</u>

本行帳列稅前利益按法定稅率計算之所得稅與當期應負擔所得稅調節如下：

	九 十 四 年 度	九 十 三 年 度
稅前利益按法定稅率(25%)計算之稅額	\$1,320,050	\$2,683,916
所得稅調整項目之稅額影響數		
免稅所得	(631,031)	(266,110)
永久性差異	(930,958)	(766,175)
暫時性差異	1,201,983	(175,337)
投資抵減	-	(5,712)
當期應納所得稅	<u>\$ 960,044</u>	<u>\$1,470,582</u>

遞延所得稅資產(帳列其他資產)之組成項目如下：

	九 十 四 年 十二月三十一日	九 十 三 年 十二月三十一日
遞延所得稅資產		
呆帳超限	\$1,390,284	\$ 131,554
未實現捐贈費用	63,094	50,731
承受擔保品跌價損失	12,493	-
其 他	3,250	85,550
	<u>\$1,469,121</u>	<u>\$ 267,835</u>

依照所得稅法規定，本行國內外所得應合併計繳所得稅，但國外所得已向來源國政府繳納之所得稅款，得檢據申請扣抵應納稅額，扣抵之數以不超過因加計國外所得而依國內適用稅率計算加徵之稅額為限。

首兩稅合一相關資訊：

	九 十 四 年 十二月三十一日	九 十 三 年 十二月三十一日
可扣抵稅額帳戶餘額		
台北富邦銀行	<u>\$388,590</u>	<u>\$ -</u>
台北銀行		<u>\$341,668</u>
富邦銀行		<u>\$176,349</u>
	<u>九十四年度(預計)</u>	<u>九十三年度(實際)</u>
本行股東受配盈餘所適用之 稅額扣抵比率	5.33%	19.12%

由於本行得分配予股東之可扣抵稅額，應以股利盈餘分配日之股東可扣抵稅額帳戶之餘額為計算基礎。因是九十四年度預計盈餘分配之稅額扣抵比率可能會因本行依所得稅法規定預計可能產生之各項可扣抵稅額與實際不同而須調整。

本行截至九十四年十二月三十一日止，未分配盈餘中屬八十七年六月三十日以前者為 1,396,288 仟元（含特別公積 1,285,676 仟元）。原台北銀行及富邦銀行九十三年十二月三十一日之未分配盈餘中屬八十六年度以前之金額分別為 1,396,288 仟元（含特別盈餘公積 1,285,676 仟元）及 1,382 仟元。

本行及原富邦銀行截至九十一年度及九十年止之所得稅結算申報，業經財政部台北市國稅局核定。原本行爭訟之八十九及九十年年度債券前手息行政救濟案件已與台北市國稅局達成和解，同意台北市國稅局以各年度前手息扣繳稅額之百分之六十五追認退稅，該局已於九十三年度退還九十及八十九年度前手息扣繳稅款共計 27,877 仟元。

咨用人、折舊及攤銷費用

	九 十 四 年 度			九 十 三 年 度		
	屬於業務費用者	屬於管理費用者	合 計	屬於業務費用者	屬於管理費用者	合 計
用人費用						
薪資費用	\$ 2,001,003	\$ 681,365	\$ 2,682,368	\$ 2,928,209	\$ 522,155	\$ 3,450,364
退休金費用	186,094	43,082	229,176	101,804	867,251	969,055
其他用人費用	<u>1,269,635</u>	<u>816,916</u>	<u>2,086,551</u>	<u>1,007,908</u>	<u>302,320</u>	<u>1,310,228</u>
	<u>\$ 3,456,732</u>	<u>\$ 1,541,363</u>	<u>\$ 4,998,095</u>	<u>\$ 4,037,921</u>	<u>\$ 1,691,726</u>	<u>\$ 5,729,647</u>
折舊費用	\$ 318,842	\$ 332,350	\$ 651,192	\$ 165,778	\$ 472,893	\$ 638,671
攤銷費用	77,390	150,686	228,076	58,739	132,064	190,803

益每股盈餘

本行計算基本每股盈餘之分子及分母揭露如下：

	金 額 (分 子)		股數(分母) (仟 股)	每 股 盈 餘 (元)	
	稅 前	稅 後		稅 前	稅 後
九十四年度	<u>\$ 5,280,242</u>	<u>\$ 5,034,395</u>	<u>3,224,076</u>	<u>\$ 1.64</u>	<u>\$ 1.56</u>
九十三年度	<u>\$ 10,735,703</u>	<u>\$ 8,696,356</u>	<u>3,813,117</u>	<u>\$ 2.82</u>	<u>\$ 2.28</u>

亦職工退休金

原台北銀行已於八十八年十一月三十日完成民營化，依據公營事業移轉民營條例之規定，必須給付員工退休及權益補償金（留用人員年資結算給與、權益補償暨離職人員離職給與）6,384,810 仟元，經減除業已提撥基金（公提儲金、約僱人員自提儲金）及已認列退休金負債後之差額為 4,021,515 仟元，依據行政院函示，將該項差額自八十八年十二月一日起分五年平均攤銷，另於九十年一月依行政院勞工委員會之函示暨本行董事會之決議補發本行移轉民營從業人員年資結算不休假加班費差額計 306,966 仟元，並按剩餘服務期間平均攤銷。該員工退休及權益補償金（帳列其他資產）已於九十三年底全數攤銷完畢。民營化後留用員工領取年資結算給與後，其年資重新起算，並適用勞動基準法退休金相關規定。原富邦銀行對正式聘用員工訂有退休辦法，依該辦法規定，員工退休金之支付，係根據服務年資所獲得之基數及其退休當日前六個月之平均薪資計算。

本行按每月薪資總額計提勞工退休金，並交由勞工退休準備金監督委員會管理，並以該委員會名義存入中央信託局。

「勞工退休金條例」自九十四年七月一日起施行，係屬確定提撥退休辦法。勞工得選擇繼續適用「勞動基準法」有關之退休金規定，或適用該條例之退休金制度並保留適用該條例前之工作年資。依該條

例規定，雇主每月負擔之勞工退休金提撥率，不得低於勞工每月工資百分之六。本行九十四年下半年度屬確定提撥退休辦法認列之退休金成本為 60,367 仟元。

本行屬確定給付退休辦法之退休金相關資訊揭露如下：

淨退休金成本：

	九十四年度	九十三年度
服務成本	\$ 73,848	\$260,408
利息成本	24,824	48,140
退休基金資產預計報酬	(27,755)	(57,690)
淨攤銷與遞延數額	620	(3,519)
縮減及清償利益	-	(364,203)
淨退休金成本(利益)	<u>\$ 71,537</u>	<u>(\$116,864)</u>

退休基金提撥狀況與帳載預付退休金／應計退休金負債之調節如下：

	九十四年 十二月三十一日	九十三年 十二月三十一日
給付義務		
既得給付義務	(\$ 184,586)	(\$ 137,743)
非既得給付義務	(917,263)	(729,533)
累積給付義務	(1,101,849)	(867,276)
未來薪資增加之影響數	(568,950)	(444,380)
預計給付義務	(1,670,799)	(1,311,656)
退休基金資產公平價值	<u>1,938,981</u>	<u>1,770,472</u>
提撥狀況	268,182	458,816
未認列過渡性淨資產	(608)	(730)
未認列退休金損失(利益)	<u>166,230</u>	<u>(41,980)</u>
預付退休金	<u>\$ 433,804</u>	<u>\$ 416,106</u>
既得給付	<u>\$ 236,886</u>	<u>\$ 194,629</u>

退休金給付義務之假設如下：

	九十四年 十二月三十一日	九十三年十二月三十一日	
	台北富邦銀行	台北銀行	富邦銀行
折現率	3.25%	3.5%	3.25%
未來薪資水準增加率	2.75%	2.5%	3.00%
退休基金資產預期投資報酬率	3.25%	3.5%	3.25%

淺關係人交易事項

茫關係人之名稱及關係

關 係 人 名 稱	與 本 行 之 關 係
富邦金控	本行之母公司
台北市政府	本行母公司之大股東
富邦產險	本行母公司之子公司
富邦人壽	本行母公司之子公司
富邦證券	本行母公司之子公司
富邦銀行（香港）有限公司（香港富邦銀行，原港基銀行）	本行母公司之子公司
富邦投信	本行母公司之子公司
富邦直效行銷顧問股份有限公司（富邦直效行銷）	本行母公司之子公司
富邦資產管理股份有限公司（富邦資產管理）	本行母公司之子公司
富邦創投管顧公司	本行母公司之子公司
北銀人身保險代理人公司（北銀保代）	本行之子公司
富邦票券金融	本行之子公司
富邦租賃股份有限公司	本行之子公司
富銀保險代理人股份有限公司	本行之子公司
富邦保險代理人股份有限公司	本行之子公司
富邦建築經理股份有限公司	本行採權益法認列之被投資公司
富邦投信所屬基金	實質關係人
香港富邦花旗人壽保險股份有限公司	實質關係人
富邦建築物管理維護股份有限公司	實質關係人
富邦媒體科技股份有限公司	實質關係人
花旗銀行	實質關係人（自九十三年十一月起，已非本行關係人）
財團法人台北銀行公益慈善基金會	實質關係人
花旗證券	實質關係人（自九十三年十一月起，已非本行關係人）
富邦科技顧問股份有限公司	實質關係人
台灣大哥大股份有限公司（台灣大哥大）	實質關係人
台灣固網股份有限公司（台灣固網）	實質關係人
忠興開發股份有限公司（忠興開發）	實質關係人
國際證券投資信託股份有限公司	實質關係人
明東實業股份有限公司（明東實業）	實質關係人
道盈實業股份有限公司（道盈實業）	實質關係人

幸

（接次頁）

(承前頁)

關 係 人 名 稱	與 本 行 之 關 係
財團法人富邦藝術基金會 (富邦藝術)	實質關係人
財團法人富邦慈善基金會 (富邦慈善)	實質關係人
廣興印刷廠股份有限公司	實質關係人
英屬維爾京群島富邦證券有限公司 (維京群島富邦證券)	實質關係人
富邦期貨股份有限公司	實質關係人
富邦創業投資股份有限公司	實質關係人
旭邦創業投資股份有限公司	實質關係人
財團法人富邦文教基金會 (富邦文教)	實質關係人
香港富邦花旗人壽保險股份有限公司	實質關係人
富邦公寓大廈管理維護股份有限公司 (富邦公寓大廈)	實質關係人
富邦證券金融股份有限公司 (富邦證金)	實質關係人
富邦建設股份有限公司 (富邦建設)	實質關係人
旭邦投資顧問股份有限公司	實質關係人
福安租賃股份有限公司	實質關係人
富邦育樂股份有限公司	實質關係人
台灣高速鐵路股份有限公司 (台灣高鐵)	實質關係人
富邦證券投資顧問股份有限公司	實質關係人
富昇財產保險代理人股份有限公司	實質關係人
富昇人身保險代理人股份有限公司	實質關係人
其他關係人	董事、監察人、經理人及董事長及總經理二親等以內親屬

與關係人間之重大交易事項

	九 十 四 年 九 十 四 年 十 二 月 三 十 一 日 餘 額	估 該 科 目 餘 額 百 分 比 (%)	利 率 / 手 續 費 率 (%)	年 度 利 息 收 入 (費 用)
姍存 款	\$40,035,358	5	0-8.045	(\$ 222,279)
姍放 款	\$63,904,570	12	0.4-12.8	\$1,246,518
姍拆放同業	\$ 550,000	1	1.19-3.3	\$ 74,745
			2	
姍同業拆放	\$ 163,911	1	1.39-3.3	(\$ 14,364)
娛保證及承兌	\$ -	-	0-0.8	\$ 4,385

	九 九 十 三 年 十 二 月 三 十 一 日	十 三 年 十 二 月 三 十 一 日	三 佔該科目 餘額百分 比(%)	年 利 率 / 手 續 費 率 (%)	度 利 息 收 入 (費 用)
娟存款	\$47,215,298		7	0-13	(\$ 460,868)
始放款	\$31,586,434		7	0.4-10.31	\$1,171,484
裝拆放同業	\$15,898,369		34	0.85-2.34	\$ 208,612
媿同業拆放	\$ 28,592		-	0.55-1.83	(\$ 4,480)
娛央行及同業融資	\$ 953,040		6	1.0-2.41	(\$ 10,082)
娛保證及承兌	\$ 259,116		-	0.5-0.65	\$ 1,296

票債券交易

關係人名稱	標的	交易種類	九十四年度 交易金額	九十三年 度 交易金額
富邦票券	票券	買斷	\$ 6,787,017	\$ 6,104,746
	票券	賣斷	993,888	6,876,312
	票券	附賣回條件	2,290,320	3,497,716
	債券	買斷	591,687,086	111,066,429
	債券	賣斷	609,877,808	114,026,236
	債券	附買回條件	5,434,572	-
	債券	附賣回條件	3,934,517	-
花旗證券	債券	買斷	-	8,878,596
	債券	賣斷	-	8,180,721
	債券	附買回條件	683,000	-
富邦證券	債券	買斷	77,009,852	7,350,432
	債券	賣斷	74,451,292	6,178,404
	債券	附賣回條件	1,893,522	3,242,940
富邦人壽	債券	附買回條件	13,682,680	3,753,685
	債券	賣斷	2,250,000	199,054
富邦投信	債券	附買回條件	250,554,329	93,064,336
富邦產險	債券	附買回條件	8,025,642	1,747,850
富邦資產管理	債券	附買回條件	3,016,439	-
富邦金控	債券	買斷	-	1,173,742
富邦租賃	債券	附買回條件	-	1,389,134

姆

基金交易

基金名稱	九十四年十二月三十一日		九十四年十二月三十一日	
	本期買入	金額	期末餘額	金額
	仟單位	仟金額	仟單位	仟金額
富邦一號不動產證券化基金	57,595	\$582,050	57,595	\$582,050
富邦吉祥一號	-	-	22,103	280,000
富邦基金	-	-	51,864	638,974
富邦精銳中小基金(原富邦店頭基金)	-	-	5,985	30,560
富邦科技基金	-	-	2,614	35,000
富邦高成長基金	-	-	4,242	28,000
富邦網路基金	-	-	4,556	20,000
富邦亞洲科技基金	-	-	4,731	36,000

基金名稱	九十三年十二月三十一日		九十三年十二月三十一日	
	本期買入	金額	期末餘額	金額
	仟單位	仟金額	仟單位	仟金額
富邦店頭基金	319	\$ 1,862	-	\$ -
富邦吉祥一號基金	22,103	280,000	22,103	280,000

寇手續費收入

九十四及九十三年度本行辦理台北市政府公教貸款及國民住宅貸款業務，而向台北市政府收取之手續費收入分別為 68,563 仟元及 72,887 仟元，另九十四及九十三年度本行代理台北市政府債券還本付息業務所收取之手續費收入分別為 11,074 仟元及 9,651 仟元。

本行於九十三年度與台灣高鐵簽訂財務顧問契約，相關手續費收入為 31,711 仟元。另本行就上述服務事項，委任富邦證券提供相關分析與諮詢服務之手續費用為 19,077 仟元。

寇衍生性金融商品

關係人名稱	項目	截至九十四年十二月三十一日止未到期之合約金額
台灣固網	利率交換合約	\$ 500,000
富邦票券	利率交換合約	6,800,000
富邦證券	利率交換合約	575,050
維京群島富邦證券	資產交換合約	492,900
富邦人壽	外匯選擇權	146,044
	利率交換合約	100,000

關係人名稱	項	目	截至九十三年十二月三十一日止未到期之合約金額
花旗銀行	外匯換匯合約		\$ 635,360
			USD 214,000
	利率交換合約		9,700,000
			USD 10,000
	即期外匯合約		USD 185,000
		1,237,311	
維京群島富邦證券	資產交換合約		873,620
	利率交換合約		USD 17,500
富邦證券	外匯換匯合約		USD 26,168
	即期外匯合約		USD 18,308
富邦投信	外匯換匯合約		USD 12,000
	即期外匯合約		USD 6,000
富邦人壽	外匯換匯合約		USD 261,000
	即期外匯合約		USD 231,000
富邦產險	外匯換匯合約		USD 100,000
	即期外匯合約		USD 100,000
富邦票券	利率交換合約		2,000,000

承租 賃

關係人名稱	性質	租金收取(支付)方式	租期	九十四年度之租金收入(費用)	九十三年度之租金收入(費用)
台北市政府	承租	按月支付(另支付押租金6,800仟元)	至九十七年三月前陸續到期	(\$ 15,578)	(\$ 15,399)
	出租	按年收取	至九十六年十二月前陸續到期	517	1,115
富邦證券	出租	按月收取	至九十八年一月前陸續到期	31,447	29,101
	承租	按月支付	至九十五年七月到期	(1,394)	(1,370)
富邦產險	承租	按月支付	至九十八年十二月前陸續到期	(112,073)	(100,175)
	出租	按月收取	至九十三年十二月到期	-	470
富邦人壽	承租	按月支付	至九十五年十一月到期	(5,539)	(5,539)
	承租	按月支付	至九十九年四月到期	(140,016)	(67,273)
忠興開發財團法人台北銀行公益慈善基金會	出租	按月收取	至九十四年三月到期	-	1,200
	出租	按月收取	至九十三年十二月到期	-	1,206
明東實業	承租	按月支付	至一百零四年四月到期	(19,536)	(22,422)
道盈實業	承租	按月支付	至九十三年九月到期	-	(8,584)
台灣大哥大	承租	按月支付	至九十六年三月到期	(2,992)	(2,922)
富邦資產管理	出租	按月收取	至九十九年一月到期	2,206	96
富邦直效行銷	出租	按月收取	至九十六年七月到期	3,519	-
香港富邦銀行	出租	按月收取	至九十五年三月到期	906	-

剋保 險

本行與富邦產險簽有下列保險合約：

保 險 項 目	投 保 期 間	投 保 金 額	契 約 所 列 之 保 險 費 金 額
<u>九十四年度</u>			
庫存現金	94. 1. 1~95. 1. 1	\$ 300, 000	\$ 850
保管箱責任保險	94. 4. 20~95. 4. 20	100, 000	3, 315
電子設備綜合保險	94. 11. 1~95. 11. 01	2, 879, 761	7, 199
商業火災保險	94. 4. 20~95. 4. 20	5, 612, 824	3, 315
公共意外責任險	94. 4. 20~95. 4. 20	102, 000	674
汽車保險	94. 12. 1~95. 12. 31	215, 556	583
銀行業綜合保險	94. 4. 20~95. 4. 20	272, 000	13, 500
<u>九十三年度</u>			
<u>原台北銀行</u>			
庫存現金	93. 1. 1~94. 1. 1	300, 000	1, 285
保管箱責任保險	93. 1. 1~94. 1. 1	30, 000	363
銀行業綜合保險	93. 1. 1~94. 1. 1	270, 500	3, 895
電子設備綜合保險	92. 12. 31~93. 12. 31	642, 646	2, 262
商業火災保險	92. 12. 31~93. 12. 31	2, 011, 224	603
<u>九十三年度</u>			
<u>原富邦銀行</u>			
辦公設備火險	93. 4. 20~94. 4. 20	2, 451, 459	1, 500
電子設備險	92. 11. 1~94. 11. 1	965, 729	3, 079
銀行綜合保險及保管箱責任保險	92. 8. 2~94. 4. 20	372, 000	3, 963
公共意外險	93. 4. 20~94. 4. 20	108, 000	442
其 他			14, 660

將共同行銷

本行與富邦證券簽訂劃撥交割合約及合作費用合約，依約以富邦證券客戶於本行之存款均額為基準計算應分攤之費用。本行於九十四及九十三年度支付富邦證券之費用分別為 144,829 仟元及 145,052 仟元。

晨捐 贈

本行為落實公益彩券之社會福利目的，將依彩券部稅後利益之百分之三十提撥為公益基金，並於九十四及九十三年度提撥 70,000 仟元及 50,000 仟元捐贈予財團法人台北銀行公益慈善基金會。

眞連結稅制

本行之母公司富邦金控採行連結稅制合併結算申報營利事業所得稅，因此本行九十二年度應收營利事業所得稅退稅款 213,606 仟元由富邦金控撥款予本行。截至九十四年十二月三十一日，富邦金控已撥款 113,233 仟元予本行，另預估九十四及九十三年度應付營利事業所得稅分別為 132,935 仟元及 816,400 仟元將由本行撥款予富邦金控。

眞出售不良債權

原台北銀行於九十三年十二月三十日出售不良債權 4,802,027 仟元予富邦資產管理，出售價款為 465,007 仟元，扣除已打銷債權及已提列之備抵呆帳、暫收及墊付款項共計 4,333,377 仟元之差額認列為當期損失。

原富邦銀行於九十三年十一月十六日出售不良債權 3,494,741 仟元予富邦資產管理，出售價款為 1,271,259 仟元，扣除已打銷債權及已提列之備抵呆帳、暫收及墊付款項共計 2,184,527 仟元之差額認列為當期損失。

台北富邦商業銀行分別於九十四年三月二十九日、六月二十四日、八月二十二日、九月二十三日、十一月十日及十二月八日出售不良債權共計 12,567,889 仟元予富邦資產管理，出售價款共計 5,005,265 仟元，扣除已打銷債權及已提列之備抵呆帳、暫收及墊付款項合計 8,023,808 仟元之餘額已轉回備抵呆帳。

截至九十四年十二月三十一日，因上述出售不良債權尚未收取之款項計 5,210,483 仟元。

峴

資產交易

本行於九十四年三月份向富邦票券購買汽車乙部，價金為1,219仟元。另本行分別於九十四年八月二十九日及十二月二十六日與富邦資產管理簽訂不動產買賣契約，價款共計63,528仟元，將本行承受擔保品出售與富邦資產管理。

本行於九十三年十一月依金融控股公司法規定，出售富邦金控股票予其他關係人，出售價格共計1,166,298仟元，業已全數收現。

其 他

	九 十 四 年 度	九 十 三 年 度
手續費收入—富邦投信	\$ 80,654	\$ 85,258
手續費收入—其他	50,880	100
什項收入—富邦直效行銷	3,057	-
什項收入—其他	7	-
手續費用—富邦直效行銷	227,598	60,752
手續費用—富邦產險	140,855	-
手續費用—台灣大哥大	22,219	-
手續費用—其他	12,044	-
捐贈—富邦慈善	18,000	16,062
捐贈—富邦文教	15,000	19,150
捐贈—富邦藝術	4,410	3,590
捐贈—其他	200	-
保險費—富邦人壽	58,446	23,477
保險費—富邦產險	32,152	14,660
其他營業費用—富邦產險	21,762	-
其他營業費用—台灣固網	14,743	-
其他營業費用—富邦公寓大廈	12,597	17,317
其他營業費用—台灣大哥大	5,876	-
其他營業費用—富邦證券	5,730	-
其他營業費用—富邦金控	2,639	-
其他營業費用—富邦建設	2,074	1,855
其他營業費用—其他	8,509	12,016

本行與關係人間之交易，除行員存放款利率於規定限額內給予較優惠利率外，其交易條件均與非關係人相當。

本行根據銀行法第三十二條及第三十三條之規定，對有利害關係者，除消費者貸款額度內及對政府貸款外，不得為無擔保授信；為擔保授信時，應有十足擔保，且其條件不得優於其他同類授信對象。

質押之資產

本行已提供作為存出保證之資產如下：

	九 十 四 年 十二月三十一日	九 十 三 年 十二月三十一日
買入票券及證券		
可轉讓定期存單	\$15,500,000	\$15,595,800
政府公債及其他	1,609,969	1,661,275
長期債券投資	539,243	150,000
其他金融資產	-	120,248
	<u>\$17,649,212</u>	<u>\$17,527,323</u>

上述質押之資產主要係繳存法院作為對債務人財產執行假扣押之保證金、信用卡付款保證金、信託部賠償準備金及為配合中央銀行同業資金調撥清算作業系統採行即時總額清算機制，因是提供買入定存單作為日間透支之擔保，該擔保額度可隨時變更且日終未動用之額度仍可充當流動準備。截至九十四年及九十三年十二月底止，本行並無提供擔保之負債。

承諾事項及或有負債

截至九十四年十二月底止，本行除附註二十八金融商品交易項下所述者外，計有下列承諾事項及或有負債：

以附買回條件賣出之票券及債券，經約定應於九十五年六月三十日前買回之金額	\$63,095,904
以附賣回條件買入之票券及債券，經約定應於九十五年一月九日前賣回之金額	1,700,568

截至九十四年十二月底止，本行以買入票券及證券及長期債券投資面額分別計 32,640,200 仟元及 23,587,700 仟元，以附買回條件賣出。

本行以營業租賃方式承租營業場所，截至九十四年十二月底止之存出保證金為 652,471 仟元（帳列其他金融資產），其中包括 603,471 仟元係以押租方式承租，除押租部分不另支付租金外，依約未來五年應支付租金如下：

期 <u>間</u>	金 <u>額</u>
95.01.01~95.12.31	\$712,304
96.01.01~96.12.31	655,156
97.01.01~97.12.31	486,717
98.01.01~98.12.31	301,780
99.01.01~99.12.31	100,883

自一〇〇年至一〇二年，應付租金總額 35,527 仟元，按郵匯局一年期定存利率 2.015% 所折算之現值約為 31,026 仟元。

至截至九十四年十二月底止，本行已簽訂工程及採購合約總價款共計 276,735 仟元，尚未支付價款計約 43,354 仟元。

本行為財政部指定之公益彩券發行機構，自九十一年一月起至九十五年十二月止為期五年，統籌辦理傳統型彩券、立即型彩券及電腦型彩券發行業務，並按實際發行量及本行向財政部報價級距計收手續費。另本行委託樂彩股份有限公司辦理建立公益彩券經銷商之業務運作體系暨其相關事宜，合約期間至九十六年六月底止，並依約按月支付手續費。

本行依信託業法規定，辦理各項信託業務，截至九十四年底為止，
本行信託財產列示如下：

信託帳資產負債表

九十四年十二月三十一日

	信 託 資 產		信 託 負 債
銀行存款	\$ 487,835	應付款項	
		應付稅款	\$ 216
短期投資		信託資本	
基金投資	65,387,239	金錢信託	122,379,020
債券投資	57,850,061	有價證券信託	4,548,230
股票投資	<u>7,254,356</u>	不動產信託	2,278,571
	<u>130,491,656</u>	不動產證券化	614,344
不動產		公益信託	30,237
土地	2,169,545	員工持股信託	257,230
房屋及建築	110,209	集合管理運用	<u>3,661,330</u>
在建工程	<u>454,746</u>		<u>133,768,962</u>
	<u>2,734,500</u>	各項準備與累積盈餘	
		本期損益	(64,692)
		累積盈餘	<u>9,505</u>
			(<u>55,187</u>)
信託資產總額	<u>\$ 133,713,991</u>	信託負債總額	<u>\$ 133,713,991</u>

信託帳財產目錄

九十四年十二月三十一日

投 資 項 目	信 託 資 產
銀行存款	\$ 487,835
短期投資	
基金投資	65,387,239
債券投資	57,850,061
股票投資	<u>7,254,356</u>
	<u>130,491,656</u>
不動產	
土地	2,169,545
房屋及建築	110,209
在建工程	<u>454,746</u>
	<u>2,734,500</u>
合 計	<u>\$ 133,713,991</u>

淨孳息資產與付息負債之平均值及當期平均利率

平均值係按孳息資產與付息負債之日平均值計算。

	九 十 四 年 度		九 十 三 年 度	
	平 均 值	平 均 利 率 %	平 均 值	平 均 利 率 %
<u>資 產</u>				
現金—存放同業	\$ 3,570,695	1.18	\$ 2,793,464	0.42
存放央行及銀行同業	63,807,522	1.93	94,914,377	1.27
買入票券及證券	263,764,388	1.58	319,400,344	1.11
附賣回債票券投資	5,451,572	1.25	5,671,902	1.01
買匯、貼現及放款	484,551,766	3.57	455,979,181	3.58
長期債券投資	48,766,363	3.58	31,191,407	3.70
<u>負 債</u>				
銀行同業存款	23,238,985	2.69	25,513,986	1.35
公庫存款	39,756,400	0.43	54,746,128	0.57
活期存款	74,658,152	0.37	74,280,301	0.15
活期儲蓄存款	232,926,660	0.62	229,398,254	0.69
定期存款	153,060,584	1.77	142,933,593	1.27
定期儲蓄存款	211,110,715	1.61	211,333,182	1.44
可轉讓定期存單	2,533,714	0.69	2,923,146	0.67
金融債券	60,992,329	1.36	63,125,546	1.96
央行及同業融資	8,197,049	2.64	36,853,671	1.30
附買回債票券負債	53,196,011	1.15	32,711,497	0.71

淨資產及負債之到期分析

本行資產及負債之到期期間，按資產負債表日至到期日之剩餘期間認定。資產及負債有約定到期日者，按約定到期日作到期分析，無約定到期日者，則以該資產預期變現或該負債預期償還之日期為其假設之到期日，作到期分析。

	九 十 四 年 十 二 月 三 十 一 日			
	一 年 以 內	超 過 一 年 至 七 年	超 過 七 年	合 計
<u>資 產</u>				
現金及約當現金	\$19,507,072	\$ -	\$ -	\$19,507,072
存放央行及銀行同業	164,333,065	-	-	164,333,065
買入票券及證券	118,316,389	-	-	118,316,389
應收款項	52,956,444	-	-	52,956,444
附賣回債票券投資	1,700,000	-	-	1,700,000
買匯、貼現及放款	195,264,954	143,937,927	219,030,241	558,233,122
長期債券投資	448,409	19,224,416	28,884,225	48,557,050
	<u>\$552,526,333</u>	<u>\$163,162,343</u>	<u>\$247,914,466</u>	<u>\$963,603,142</u>

(接次頁)

(承前頁)

	九 十 四 年 十 二 月 三 十 一 日			
	一 年 以 內	超 過 一 年 至 七 年	超 過 七 年	合 計
<u>負 債</u>				
央行存款	\$ 479,210	\$ -	\$ -	\$ 479,210
銀行同業存款	28,620,467	-	-	28,620,467
應付款項	25,785,360	-	-	25,785,360
附買回債票券負債	63,052,968	-	-	63,052,968
存款及匯款	702,030,193	31,696,773	-	733,726,966
央行及同業融資	3,821,243	-	-	3,821,243
金融債券	500,000	52,400,000	6,500,000	59,400,000
	<u>\$824,289,441</u>	<u>\$84,096,773</u>	<u>\$ 6,500,000</u>	<u>\$914,886,214</u>

	九 十 三 年 十 二 月 三 十 一 日			
	一 年 以 內	超 過 一 年 至 七 年	超 過 七 年	合 計
<u>資 產</u>				
現金及約當現金	\$19,219,808	\$ -	\$ -	\$19,219,808
存放央行及銀行同業	71,835,810	10,000	-	71,845,810
買入票券及證券	323,996,724	-	-	323,996,724
應收款項	45,065,712	-	-	45,065,712
附賣回債票券投資	6,010,116	-	-	6,010,116
買匯、貼現及放款	111,480,466	188,703,297	146,054,357	446,238,120
長期債券投資	92,299	43,806,556	1,264,239	45,163,094
	<u>\$577,700,935</u>	<u>\$232,519,853</u>	<u>\$147,318,596</u>	<u>\$ 957,539,384</u>

<u>負 債</u>				
央行存款	\$ 370,700	\$ -	\$ -	\$ 370,700
銀行同業存款	28,090,671	200,000	-	28,290,671
應付款項	22,650,582	-	-	22,650,582
附買回債票券負債	38,127,516	-	-	38,127,516
存款及匯款	703,669,593	20,198,367	-	723,867,960
央行及同業融資	16,421,438	-	-	16,421,438
金融債券	5,000,000	52,900,000	6,500,000	64,400,000
	<u>\$814,330,500</u>	<u>\$73,298,367</u>	<u>\$ 6,500,000</u>	<u>\$ 894,128,867</u>

烱金融商品交易

芑衍生性金融商品

本行以交易為目的訂定之遠期外匯、利率交換、外匯換匯、換匯換利、遠期利率協定、期貨及選擇權合約等衍生性金融商品交易，主要係為配合客戶交易之需求並用以軋平本行之部位及支應不同幣別資金之需求。又本行非以交易目的而訂定之利率交換、資產交換、換匯換利及信用違約交換等衍生性金融商品交易，主要係為規避資

產或負債，因利率及匯率變動所產生之風險。本行之避險策略係以達成能夠規避大部分市場價格風險為目的。本行以與被避險項目公平價值變動呈高度負相關之衍生性金融商品作為避險工具，並作定期評估。

信用風險係指若交易對象違約，則本行將產生之損失。惟本行與客戶交易前，須經徵信及授信程序，徵提適足之擔保品，授與信用額度後，方可於該額度內交易，並視客戶信用情形收取適當之保證金；與銀行間之交易，則依該行之世界排名及信用評等授與外匯交易額度，並於該額度內承作，且將該信用風險列入提列備抵呆帳或損失準備之考量。

茲將本行之衍生性金融商品交易之合約金額（名目本金）、信用風險及公平價值列示如下：

	九十四年十二月三十一日			九十三年十二月三十一日		
	合約金額 (名目本金)	信用風險	公平價值	合約金額 (名目本金)	信用風險	公平價值
<u>以避險為目的</u>						
利率交換合約	\$ 87,250,000	\$ 942,089	(\$ 1,420,235)	\$108,992,000	\$ 1,297,523	\$ 18,136
資產交換合約	1,631,716	2,204	636	2,859,075	15,191	(166,750)
換匯換利合約	-	-	-	2,531,755	-	(205,998)
信用違約交換合約	3,000,000	-	(2,068)	3,000,000	-	(3,944)
<u>以配合客戶交易需求 及軋平部位為目的</u>						
遠期外匯合約	232,649,188	2,073,919	483,417	34,855,370	214,730	(603,085)
外匯換匯合約	60,440,334	863,665	(855,656)	175,749,103	985,578	680,387
換匯換利合約	11,839,971	100,605	(57,791)	4,075,106	87,101	(45,594)
利率交換合約	349,219,091	2,566,986	(73,557)	177,087,099	1,480,166	(16,439)
期貨合約	3,381,294	616	(1,260)	-	-	-
選擇權合約						
買入選擇權	10,488,922	50,431	(7,146)	45,384,909	979,986	379,850
賣出選擇權	9,086,082	-	12,071	46,560,132	-	(234,586)

本行係以路透社、德勵財富報價系統或彭博（Bloomberg）資訊系統顯示之各項外匯交易匯率及報價資料，就個別合約計算公平價值。

本行從事之許多衍生性金融商品交易，其合約之名目本金通常係用以計算交易雙方應收付金額之基礎，因是名目本金並非實際交付之金額，亦非本行之現金需求。由於本行所發行或持有之衍生性金融商品，無法於市場以合理價格出售之可能性極小，故預計合約到期時不致有重大之現金需求。

本行從事衍生性金融商品之損益明細如下：

	<u>九十四年度</u>	<u>九十三年度</u>
<u>以避險為目的</u>		
利率交換合約		
一帳列利息收入（減項）	(\$ 140,178)	(\$ 632,831)
一帳列利息費用（減項）	(454,905)	(2,024,632)
資產交換合約		
一帳列利息收入	30,383	78,472
外匯選擇權合約		
一帳列兌換損失	-	(1,875)
信用違約交換合約		
一帳列衍生性商品損失	(1,683)	(4,204)
<u>以配合客戶交易需求及軋平部位為目的</u>		
遠期外匯合約		
一帳列兌換利益（損失）	14,001,764	(842,574)
外匯換匯合約		
一帳列利息收入	990,923	579,760
一帳列利息費用	1,761,814	670,705
換匯換利合約		
一帳列利息收入	249,363	99,985
一帳列利息費用	105,416	59,222
一帳列衍生性商品利益	68,321	6,334
選擇權合約		
一帳列衍生性商品利益（損失）	83,867	(13,535)
利率交換合約		
一帳列利息收入	4,359,169	1,251,605
一帳列利息費用	4,422,263	777,830
一帳列衍生性商品利益	237,594	336,233
遠期利率協定		
一帳列衍生性商品利益	260	2,702
期貨交易		
一帳列衍生性商品損失	(18,001)	(18,934)

截至九十四年及九十三年十二月底止，本行從事資產交換合約之標的債券為附有溢價賣回條款之可轉換公司債者，依合約約定，若債券發行人屆期未能償付該溢價差額，本行承諾支付資產交換交易對手該差額分別為 1,940 仟元及 1,936 仟元。

金融商品之公平價值

金融資產	九十四年十二月三十一日		九十三年十二月三十一日	
	帳面價值	公平價值	帳面價值	公平價值
公平價值與帳面價值相等之金融資產	\$	\$	\$	\$
買入票券及證券	796,845,473	796,845,473	586,084,028	586,084,028
長期股權投資	117,892,565	117,892,565	323,204,013	323,204,013
長期債券投資	13,762,993	13,746,629	14,160,235	14,307,983
其他長期投資	48,557,050	48,557,050	45,163,094	45,163,094
	582,931	599,295	-	-
<u>金融負債</u>				
公平價值與帳面價值相等之金融負債	916,770,548	916,770,548	896,672,908	896,672,908

本行估計金融商品公平價值所使用之方法及假設如下：

部份金融商品以其在資產負債表上之帳面價值估計其公平價值，因為此類商品到期日甚近或現時收付價格與帳面價值相當，其帳面價值應屬估計公平價值之合理基礎。此方法應用於現金及約當現金、存放央行及銀行同業、應收款項、附賣回債票券投資、其他金融資產、央行存款、銀行同業存款、匯款、央行及同業融資、應付款項、附買回債票券負債、撥入放款基金、應計退休金負債及存入保證金。

贖買匯、貼現及放款、存款及金融債券因皆為付息之金融資產與負債，故其帳面價值即為目前之公平價值。

買入票券及證券、長期股權投資、長期債券投資暨其他長期投資如有市場價格可循時，則以此市場價格為公平價值。若無市場價格可供參考時，則以帳面價值為公平價值。

營業保證金以公債抵繳者，以公債之市價為其公平價值，其餘存出保證金因無確定之收付期間，以帳面價值為其公平價值。

因部分金融商品及非金融商品無須列示其公平價值，是以上表所列之公平價值總數並不代表本行之總價值。

具有資產負債表外信用風險之金融商品

本行由於承作放款和發行信用卡及現金卡，而有大量的授信承諾。大部分所承作貸款之授信利率區間九十四及九十三年度分別主要集中在1.5%至19.69%及0.7%至19.71%，信用卡最高利率九十四及九十三年度分別可達19.69%及19.71%，現金卡最高利率可達18.25%。本行亦提供保證和開發信用狀擔保客戶對第三者履行義務，其到期日並未集中在一特定時間。

本行具資產負債表外信用風險之金融商品之合約金額如下：

	九十四年 十二月三十一日	九十三年 十二月三十一日
信用卡授信承諾	\$215,595,803	\$166,274,003
現金卡授信承諾	4,547,740	4,115,526
保證和商業信用狀	57,006,026	67,242,227
客戶尚未動用之放款承諾	17,844,523	9,073,203

由於此等金融商品不會於到期前全部實際支付，因此該合約金額並不代表未來現金流出數，亦即未來現金需求金額低於合約金額。假設授信額度已用罄且擔保品或其他擔保完全失去其價值時，信用風險金額與合約金額相等，亦即此為其可能發生之最大損失。

本行在提供貸款承諾、保證和開發商業信用狀時，都需作嚴格的信用評估。並依據評估結果，於資金撥付前，對特定客戶要求提供適當的擔保品（具有擔保品的貸款占貸款總金額比率九十四及九十三年度分別約為51%及63%，保證和商業信用狀部分提供擔保品比率九十四年及九十三年度分別約為36%及41%）。授信客戶為貸款、保證及商業信用狀提供之擔保品通常為不動產、現金、存貨、具流通性的有價證券或其他財產等。當客戶違約時，本行將視情況強制執行其擔保品或其他擔保之權利。

信用卡及現金卡授信承諾不需擔保品，但須定期評估持卡人信用狀況，若有必要則修正其信用額度。

信用風險顯著集中之資訊

當金融商品交易相對人顯著集中於一人，或金融商品交易相對人雖有若干，但大多從事類似之商業活動，且具有類似之經濟特質，使

其履行合約之能力受到經濟或其他狀況之影響亦相類似時，則發生信用風險顯著集中之情況。本行金融商品交易中僅對台北市政府之授信有信用風險顯著集中，另本行特定行業授信風險集中情形請參閱附註二十九始授信風險集中情形。

關於外匯交易方面，本行於九十四年及九十三年十二月三十一日之主要外幣淨部位列示如下：

	九十四年十二月三十一日		九十三年十二月三十一日	
	原幣(仟元)	折合台幣	原幣(仟元)	折合台幣
主要外幣淨部位	USD 38,287	\$1,258,105	USD 59,021	\$1,941,795
(市場風險)	EUR 4,936	192,077	EUR 5,243	226,572
	JPY 628,912	175,215	JPY 328,744	101,614
	GBP 198	11,228	GBP 1,594	97,446
	AUD 112	2,700	SEK 1,901	9,106

對於信用風險、市場風險、流動性風險、
作業風險及法律風險等各類風險之管理
政策與實務，以及主要風險之曝險情形

信用風險

放款資產品質

	台北富邦銀行 九十四年 十二月三十一日	台北銀行 九十三年 十二月三十一日	富邦銀行 九十三年 十二月三十一日
逾期放款	13,489,217	5,339,089	5,245,443
催收款	12,463,759	4,762,420	5,432,713
逾放比率	2.42%	1.65%	4.25%
應予觀察放款	-	1,382,409	305,388
應予觀察放款占總放款比率	-	0.43%	0.25%
帳列放款及催收款損失準備	8,902,083	2,825,240	1,438,983
呆帳轉銷金額	6,063,148	1,977,543	4,587,480

註釋： 94.6.30 前之逾期放款係依財政部 83.2.16 臺財融第八三二二九二八三四號函及財政部 86.12.1 臺財融第八六六五六五六四號函規定之列報逾期放款金額。94.7.1 後之逾期放款係依 93.1.6 臺財融(一)字第○九二八○一一八二六號令規定之列報逾期放款金額。

註釋： 逾放比率 = 逾期放款 ÷ (放款總額 + 催收款)。

註濟：應予觀察放款僅適用於 94.6.30 以前係中長期分期償還放款逾三個月但未滿六個月、其他放款本金未逾期三個月而利息未按期繳納逾三個月但未滿六個月、已達列報逾放而准免列報者（包括協議分期償還放款、已獲信保基金理賠及有足額存單或存款備償放款、九二一震災經合意展延者、擔保品已拍定待分配款及其他經專案准免列報者）。

註球：呆帳轉銷金額＝當年一月一日起至十二月三十一日之累積呆帳轉銷金額。

始授信風險集中情形

	九十四年十二月三十一日		九十三年十二月三十一日			
	台北富邦銀行		台北銀行		富邦銀行	
對利害關係人授信金額	16,410,980		5,314,511		8,691,871	
利害關係人授信比率	2.76%		1.44%		6.96%	
股票質押授信比率	0.31%		0.24%		0.34%	
特定行業授信集中度	行業別	比率	行業別	比率	行業別	比率
（該等行業授信金額占總授信金額比率之前三者）	媯自然人	40.72%	媯自然人	40.42%	媯自然人	63.87%
	始政府機關	16.52%	始製造業	17.89%	始製造業	10.49%
	婁製造業	14.53%	婁政府機關	13.68%	婁商業	7.58%

註：媯授信總額包括買匯、放款及貼現（含進出口押匯）、應收承兌票款及應收保證款項。

淨利害關係人授信比率＝對利害關係人授信金額÷授信總額。

濟股票質押授信比率＝承作以股票為擔保品之授信金額÷授信總額。

球對利害關係人授信金額係銀行法所定義之對利害關係人授信金額。

婁放款損失準備提列政策：請參閱附註查。

媯資產、負債及資產負債表外項目之風險顯著集中資訊：請參閱附註淦及焮。

孛市場風險

媯孛息資產與付息負債之平均值及當期平均利率：請參閱附註二十六。

始利率敏感性資訊

	九 十 四 年 十二月三十一日		九 十 三 年 十二月三十一日	
	台北富邦商業銀行		台北銀行	富邦銀行
利率敏感性資產與負債比率	88.81%		105.01%	66.60%
利率敏感性缺口與淨值比率	(108.10%)		47.42%	(227.81%)

註：利率敏感性資產及負債係指其收益或成本受利率變動影響之生利資產及付息負債。

淨利率敏感性資產與負債比率 = 利率敏感性資產 ÷ 利率敏感性負債
(指一年內新臺幣利率敏感性資產與利率敏感性負債)。

淨利率敏感性缺口 = 利率敏感性資產 - 利率敏感性負債。

主要外幣淨部位：請參閱附註。

流動性風險

獲利能力

	九 十 四 年 度		九 十 三 年 度	
	台北富邦銀行		台北銀行	富邦銀行
資產報酬率	0.53%		0.82%	1.68%
淨值報酬率	6.66%		11.08%	16.05%
純益率	10.47%		19.43%	20.95%

註：資產報酬率 = 稅前損益 ÷ 平均資產。

淨淨值報酬率 = 稅前損益 ÷ 平均淨值。

淨純益率 = 稅後損益 ÷ 營業收入。

稅前(後)損益係指當年一月累計至十二月損益金額。

始資產及負債之到期分析

	合 計	距 到 期 日 剩 餘 期 間 金 額				
		0 至 30 天	31 天至 90 天	91 天至 180 天	181 天至一年	一 年 以 上
資 產	\$1,053,026,000	\$341,139,000	\$83,122,000	\$115,864,000	\$57,575,000	\$455,326,000
負 債	1,067,594,000	187,372,000	131,374,000	129,943,000	183,098,000	435,807,000
缺 口	(14,568,000)	153,767,000	(48,252,000)	(14,079,000)	(125,523,000)	19,519,000
累積缺口	(14,568,000)	153,767,000	105,515,000	91,436,000	(34,087,000)	(14,568,000)

註：本表僅含總行及國內分支機構新臺幣部分(不含外幣)之金額。

首作業風險及法律風險

特殊記載事項

	案 由 及 金 額
最近一年度負責人或職員因業務上違反法令經檢察官起訴者	無
最近一年度違反法令經財政部處以罰鍰者	無
最近一年度缺失經財政部嚴予糾正者	無
最近一年度因人員舞弊、重大偶發案件或未切實依「金融機構安全維護注意要點」之規定致發生安全事故，其年度個別或合計實際損失逾五千萬元者	無
其 他	無

註：焄最近一年度係指自揭露當季往前推算一年。

焄最近一年度違反法令經財政部處以罰鍰者，係指銀行局、證券期貨局及保險局等三單位核處罰鍰者。

焄資本適足性

	九 十 四 年 十二月三十一日	九 十 三 年 十二月三十一日	
	台 北 富 邦 銀 行	台 北 銀 行	富 邦 銀 行
自有資本比率（註）	11.03%	13.10%	16.82%
合併自有資本比率（註）	11.20%	13.15%	16.98%
負債占淨值比率	1,228.63%	1,197.16%	899.81%

註：自有資本比率＝自有資本÷風險性資產，該項比率係依銀行法第四十四條及行政院金融監督管理委員會 93.11.9 金管銀莛第○九三一○○○六四九號函「銀行資本適足性管理辦法」所計算之比率，係每半年重新計算一次。

焯

利害關係人為借款人、保證人、擔保品提供人之交易資訊

類 別	戶 數	期 末 總 金 額	評 估 有 無 可 能 遭 受 損 失 (註三)
消費者貸款 (註一)	506	\$ 114,562	\$ -
行員購屋貸款	972	1,873,083	-
其他利害關係人為借款人之 授信交易 (註二)	997	14,423,321	-
利害關係人為保證人之授信 交易	1,152	22,739,585	-
利害關係人為擔保品提供人 之授信交易	121	289,035	-

註一：係指銀行法第三十二條規範之消費者貸款。

註二：係指除消費者貸款及行員購屋貸款以外之其他利害關係人為借款人之授信交易。

註三：如有可能遭受損失，請列出評估可能遭受損失之金額。

註四：本表所稱利害關係人，係指銀行法第三十三條之一規定之有利害關係者。

合併富邦銀行相關資訊

因本行及富邦銀行同屬富邦金融控股股份有限公司百分之百持有之子公司，依財務會計準則公報第二十五號（企業合併－購買法之會計處理）第三段規定，合併時不適用購買法之會計處理，而係依會計研究發展基金會 91.8.22(91)基秘字 243 及 244 號函規定，視此合併為組織架構調整之方式處理，並以兩家銀行之資產及負債帳面價值作為合併基礎。本行以換發新股方式合併富邦銀行之全部資產及負債，換股比例為富邦銀行普通股一股換發本行普通股 0.675 股，計發行 1,475,372,270 股，其合併富邦銀行之淨資產計 33,025,888 仟元（含長期投資未實現跌價損失 60,541 仟元），內容如下：

項 目	金 額
現金及約當現金	\$ 4,949,638
存放央行及銀行同業	23,030,585

（接次頁）

(承前頁)

項	目	金	額
買入票券及證券		\$88,128,211	
應收款項		35,666,338	
預付款項		319,994	
買匯、貼現及放款—淨額		122,098,693	
長期投資		49,082,094	
其他金融資產		1,379,199	
固定資產淨額		5,277,338	
其他資產		542,312	
銀行同業存款		(2,495,414)	
應付款項		(6,048,360)	
附買回債票券負債		(25,760,412)	
預收款項		(773,412)	
存款及匯款		(231,482,544)	
金融債券		(29,400,000)	
其他負債		(1,488,372)	
小計		33,025,888	
長期投資未實現跌價損失		60,541	
合併發行新股		(14,753,723)	
因合併產生之資本公積—帳列其他資本公積		<u>\$18,332,706</u>	

合併富邦銀行而增加之各項主要資產，均供未來營業使用，尚無重大資產處分之決定，富邦銀行自九十四年一月一日起合併後之經營成果已計入本行九十四年度損益表中。另本行已依上述換股方式追溯重編九十三年度財務報表，經計算因合併產生之資本公積（帳列其他資本公積）為 14,072,753 仟元。

焄附註揭露之事項

芑及苧重大交易事項相關資訊及轉投資事業相關資訊

媯資金貸與他人：不適用。

媯為他人背書保證：不適用。

媯期末持有有價證券情形：附表一。

媯累積買進或賣出同一轉投資事業股票之金額達新台幣三億元或實收資本額 10%以上：無。

媯取得不動產之金額達新台幣三億元或實收資本額 10%以上：無。

娛處分不動產之金額達新台幣三億元或實收資本額 10% 以上：無。
 甥與關係人交易之手續費折讓合計達新台幣五百萬元以上：無。
 媿應收關係人款項達新台幣三億元或實收資本額 10% 以上：附表二。
 嬖出售不良債權達新台幣五十億元以上者：請參閱附註洵。
 寇其他足以影響財務報表使用者決策之重大交易事項：無。
 密被投資公司名稱、所在地區....等相關資訊：附表三。
 窠從事衍生性商品交易：本行之相關資訊請參閱附註炘，轉投資事
 業之相關資訊如下：

富邦票券

富邦票券以交易為目的訂定之賣出選擇權、買入選擇權、利率交換、可轉換公司債資產交換、利率期貨及遠期利率協議等衍生性金融商品交易，主要係為獲取較高之收益。又本公司非以交易為目的而訂定之利率交換合約，主要係為規避資產因利率變動所產生之風險。茲將九十四年及九十三年十二月三十一日未結清之衍生性金融商品合約相關資訊揭露如下：

合約金額及信用風險

	九十四年十二月三十一日		九十三年十二月三十一日	
	合約金額	信用風險	合約金額	信用風險
以交易為目的				
賣出選擇權	\$ -	\$ -	\$ 1,200,000	\$ -
利率交換合約	58,838,000	159,781	23,400,000	111,610
可轉換公司債資產交換	490,000	490,000	250,000	250,000
利率期貨	50,000	38	3,105,000	-
遠期利率協議	-	-	1,000,000	1,946
非以交易為目的				
利率交換合約	6,597,000	20,699	2,800,000	-

上表列示之信用風險係以資產負債表日公平價值為正數之合約，代表若交易對象全部違約，則本公司將產生之最大損失。惟因本公司交易之相對人皆係信用卓著之證券商及金融機構，且本公司亦與多家金融機構往來交易以分散風險，故本公司認為合約相對人違約之可能性甚低，預期不會產生重大信用風險。另由於本公司從事之利率期貨契約，交易者對未沖銷期貨契約依規定需繳存保證金於期貨經紀商所指定之保證金專戶作為履約之保證，交易對象到期無法按約定條件履約之信用風險，係由期貨經紀商

負責，因往來對象為信用良好之期貨經紀商，故不致有重大之信用風險。

肆市場價格風險

係市場利率變動之風險。富邦票券從事之利率交換合約即在規避票債券市場及發行公司債利率波動之市場價格風險，其避險策略係以與被避險項目公平價值變動呈高度負相關之衍生性金融商品作為避險工具。故利率變動之風險將由被避險之金融資產、負債產生之利息收入或費用相抵銷。另，富邦票券定期藉由風險控管系統及對手銀行出具之精算資料對合約市價予以評估，並對交易額度設有權限控管機制，故市場價格風險應尚在富邦票券可承受之範圍內。

伍流動性風險及現金流量風險

富邦票券從事之衍生性金融商品合約皆係無本金交割之交易，每屆結算日時係就名目本金乘以利率之差額收取或給付利息；利率期貨交易合約亦為無本金交割之保證金交易，應收期貨保證金及所建立未沖銷部位，經依淨資產價值計算日之收盤價格評價後所計算之損益，逕調整應收期貨保證金，故於到期時皆無本金之現金流入或流出，故無重大之額外現金需求。

陸交易淨損益及財務報表之表達

富邦票券從事衍生性金融商品交易合約產生之淨損益列示如下：

	<u>九 十 四 年 度</u>	<u>九 十 三 年 度</u>
以交易為目的		
利率交換合約	\$ 77,306	\$ 61,637
選擇權交易	12,328	(6,256)
利率期貨合約	2,042	(310)
遠期利率合約	4	(404)
可轉換公司債資產交換	<u>10,375</u>	<u>4,006</u>
衍生性金融商品淨利		
益	<u>\$102,055</u>	<u>\$ 58,673</u>
非以交易為目的		
利率交換合約	(\$ 33,062)	\$ 13,069
帳列利息(支出)收入	<u>(\$ 33,062)</u>	<u>\$ 13,069</u>

未結清之衍生性金融商品合約所產生相關之資產負債金額列示如下：

	九 十 四 年 十二月三十一日	九 十 三 年 十二月三十一日
以交易為目的之衍生性金融 商品合約		
賣出選擇權權利金	\$ -	\$ 4,634
應計未實現評價利益	<u>\$ 66,308</u>	<u>\$ 32,721</u>
期貨交易保證金	<u>\$ 13,353</u>	<u>\$ 63,812</u>
非以交易為目的之衍生性金 融商品合約		
應付利息淨額	<u>\$ 118</u>	<u>\$ 9,038</u>

坨部門別財務資訊

本行係經營銀行法第三條業務，尚無經營其他產業，因是無需揭露產業別財務資訊。又本行國外營運部門之收入均未達本行收入金額之百分之十，其可辨認資產亦未達本行資產總額百分之十，故無需揭露地區別財務資訊。

台北富邦商業銀行股份有限公司

(原台北銀行股份有限公司)

具有重大影響力或控制力之被投資公司相關資訊一期末持有有價證券明細表

民國九十四年十二月三十一日

附表一

單位：新台幣仟元

持有之公司	有價證券種類及名稱	與有價證券發行人之關係	帳列科目	期			市價或淨值	備註
				股數/單位/面額	帳面金額	持股比率(%)		
富邦租賃股份有限公司	股票							
	茂豐租賃股份有限公司	—	長期股權投資	4,314	\$ 35,891	4.93	\$ 52,445	註四
	宏嘉創投股份有限公司	—	長期股權投資	2,650	12,500	5.00	9,208	註一
	元太外匯股份有限公司	—	長期股權投資	240	2,400	2.00	3,425	註一
富邦建築經理股份有限公司	受益憑證							
	富邦吉祥一號	實質關係人所發行之受益憑證	短期投資	11,329	146,300	—	146,321	註二
北銀人身保險代理人公司	受益憑證							
	荷銀精選債券基金	—	短期投資	2,813	30,000	—	31,446	註二
	債券							
	央債 87-4	—	其他資產	—	3,000	—	3,000	註三

註一：淨值係以九十四年十二月三十一日未經會計師查核之財務報表為準。

註二：市價係九十四年十二月三十一日之淨資產價值計值。

註三：作為營運保證金。

註四：淨值係以九十四年六月三十日未經會計師查核之財務報表為準。

台北富邦商業銀行股份有限公司

(原台北銀行股份有限公司)

應收關係人款項達新台幣三億元或實收資本額百分之十以上

民國九十四年十二月三十一日

附表二

單位：新台幣仟元

帳列應收款項之公司	交易對象	關係	應收關係人款項餘額	週轉率	逾期應收關係人款項		應收關係人款項呆帳金額	提列備抵金額
					金額	處理方式		
台北富邦商業銀行	富邦資產管理股份有限公司	本行母公司採權益法認列之被投資公司	\$5,210,483	金融業不適用	無	不適用	無	無

註：係九十三年十一月十六日、九十三年十二月三十日、九十四年三月二十九日、九十四年六月二十四日、九十四年八月二十二日、九十四年九月二十三日、九十四年十一月十日及九十四年十二月八日標售不良債權予富邦資產管理股份有限公司之應收款。

台北富邦商業銀行股份有限公司
 (原台北銀行股份有限公司)
 被投資公司名稱、所在地區...等相關資訊
 民國九十四年十二月三十一日

附表三

單位：新台幣仟元

投資公司名稱	被投資公司名稱	所 在 地 區	主 要 營 業 項 目	原 始 投 資 金 額		期 末 持 有		被 投 資 公 司 本 期 損 益	本 期 認 列 之 投 資 損 益	備 註	
				本 期 期 末	上 期 期 末	股 數 (仟 股)	比 率 (%)				帳 面 金 額
台北富邦商業銀行股份有限公司	富邦票券金融股份有限公司	台北市仁愛路四段169號6樓	票債券之經紀承銷、簽證、保證及背書等業務	\$3,910,329	\$3,910,329	453,373	100.00	\$6,530,958	\$ 807,313	\$ 802,058	註一
	富邦租賃股份有限公司	台北市仁愛路四段169號5樓	各種機器設備之買賣經銷、維修及租賃業務	999,946	999,900	61,608	100.00	447,247	(13,540)	(13,540)	註一
	富邦建築經理股份有限公司	台北市仁愛路四段169號23樓	受託從事營建計劃審查、諮詢、管理及不動產鑑價、融資等	30,000	30,000	4,273	30.00	47,602	7,692	2,307	註一
	富銀保險代理人股份有限公司	台北市仁愛路四段169號6樓	人身保險代理人	5,021	5,021	200	100.00	220,737	207,683	207,683	註一
	富邦保險代理人股份有限公司	台北市仁愛路四段169號3樓	財產保險代理人	2,013	2,013	200	100.00	5,488	3,224	3,224	註一
	北銀人身保險代理人公司	台北市中山北路二段50號2樓	人身保險代理人業務	20,000	20,000	2,000	100.00	56,016	4,380	1,573	註一

註一：本期認列之投資損益係以九十四年度經會計師查核之財務報表為準。

五、主要財產之財產目錄

民國九十四年十二月卅一日

單位：新台幣仟元

項 目	帳面金額	累積折舊	帳面淨額
土地	7,509,318	-	7,509,318
房屋及建築	5,795,219	1,162,234	4,632,985
機械及設備	3,308,158	1,974,066	1,334,092
交通及運輸設備	220,304	168,482	51,822
什項設備	727,903	544,812	183,091
租賃權益改良	876,645	645,158	231,487
預付設備款及未完工程	295,131	-	295,131
合計	18,732,678	4,494,752	14,237,926

六、最近年度經會計師查核簽證之母子公司合併財務報表

本行已將富邦票券金融公司九十四及九十三年度之帳目合併編製財務報表。另富邦租賃公司、富銀保險代理人公司、富邦保險代理人公司及北銀人身保險代理人公司，因其合計總資產及營業收入金額並不重大且母子公司間無重大交易，基於重要性原則考量，因是未併入編製合併財務報表。

本行及子公司合併財務報表詳閱【P165~172】

七、銀行及關係企業財務週轉困難對本行財務狀況之影響

無。

陸、財務狀況及經營結果之檢討分析與風險管理事項

一、財務狀況

單位：新台幣仟元

年 度 項 目	九 十 四 年 度	九 十 三 年 度	差 異	
			金 額	%
現金及約當現金、 存放央行及銀行同業	\$183,840,137	\$91,065,618	\$92,774,519	102
買入票券及證券	117,892,565	323,204,013	(205,311,448)	(64)
買匯、貼現及放款	549,331,039	441,973,897	107,357,142	24
應收款項	50,139,725	44,207,862	5,931,863	13
長期投資	62,902,974	59,323,329	3,579,645	6
固定資產	14,237,926	14,372,374	(134,448)	(1)
其他資產	16,775,520	10,717,306	6,058,214	57
資產總額	995,119,886	984,864,399	10,255,487	1
央行及同業存款	29,099,677	28,661,371	438,306	2
存款及匯款	733,726,966	723,867,960	9,859,006	1
央行及同業融資、 應付金融債券	63,221,243	80,821,438	(17,600,195)	(22)
其他負債	94,174,084	67,924,740	26,249,344	39
負債總額	920,221,970	901,275,509	18,946,461	2
股 本	28,131,175	38,131,175	(10,000,000)	(26)
資本公積	24,748,329	20,872,258	3,876,071	19
保留盈餘	22,299,307	24,630,347	(2,331,040)	(9)
股東權益其他項目	(280,895)	(44,890)	(236,005)	(526)
股東權益總額	74,897,916	83,588,890	(8,690,974)	(10)
說 明： 姍現金及約當現金、存放央行及銀行同業增加主要係購買央行定存單增加所致。 姍買入票券及證券減少主要係本期減少可轉讓定期存單投資。 婁買匯、貼現及放款增加主要係因公庫放款增加所致。 姍其他資產增加主要係因本期其他金融資產中之結構式存款增加所致。 娛央行及同業融資、應付金融債券減少主要係資金調度致央行及同業融資減少 及本期應付金融債券到期所致。 娛其他負債增加主要係因本期附買回債票券交易增加所致。 甥股本減少係本期減資退回股款所致。 媯股東權益其他項目減少主要係因本期長期股權投資未實現跌價損失增加所致。				

二、經營結果

單位：新台幣仟元

項 目 \ 年 度	九 十 四 年 度	九 十 三 年 度	增 減 變 動	
			金 額	%
營業收入	\$48,095,849	\$43,053,499	\$ 5,042,350	12
營業成本	<u>32,082,855</u>	<u>20,140,912</u>	<u>11,941,943</u>	59
營業毛利	16,012,994	22,912,587	(6,899,593)	(30)
營業費用	<u>10,859,279</u>	<u>11,443,279</u>	(<u>584,000</u>)	(5)
營業利益	5,153,715	11,469,308	(6,315,593)	(55)
營業外收入	284,352	256,028	28,324	11
營業外費用	<u>157,825</u>	<u>989,633</u>	(<u>831,808</u>)	(84)
稅前利益	5,280,242	10,735,703	(5,455,461)	(51)
所得稅費用	<u>245,847</u>	<u>2,039,347</u>	(<u>1,793,500</u>)	(88)
純 益	<u>\$ 5,034,395</u>	<u>\$ 8,696,356</u>	(<u>\$ 3,661,961</u>)	(42)

增減比例變動分析說明：

1. 本年度營業成本較去年度增加，主要係利息費用因利率上升而增加，另本期提列備抵呆帳增加所致。
2. 本年度營業外費用較去年度增加，主要係員工退休及權益補償金已於九十三年底全數攤銷完畢。
3. 本年度所得稅費用較去年度減少，主要係本年度稅前利益下降及證券交易等免稅所得增加，致當期應負擔所得稅減少所致。

三、現金流量

(一) 最近年度現金流量變動之分析說明

最近二年度流動性分析

項 目	年 度		增(減)比例 (%)	
	九十四年度	九十三年度		
	台北富邦銀行	台北銀行	富邦銀行	
現金流量比率(%)	不適用	不適用	不適用	-
現金流量允當比率(%)	273.29	(註)	439.76	37.85
現金再投資比率(%)	不適用	不適用	不適用	-
增減比例變動分析：				
1. 九十三年度原台北銀行營業活動淨現金流量為負數。				
2. 本期現金流量允當比率較去年度原富邦銀行下降，主要係原台北銀行前五年度之營業活動淨現金流量為負數所致。				

(二) 流量性不足之改善計畫

本行無流動性不足之情形。

(三) 未來一年度現金流動性分析

單位：新台幣仟元

年初現金 餘 額	預計全年來 自營業活動 淨現金流量	預計全年 現金流出量 總 額	預計現金剩 餘(不足)數額 協+賀-舩	預計現金不足額 之 補 救 措 施	
				投資計劃	理財計劃
19,507,072	31,180,869	31,270,881	19,417,060	-	-

四、最近年度重大資本支出對財務業務之影響

(一) 重大資本支出之運用情形及資金來源

單位：新台幣仟元

計 劃 項 目	實 際 或 預 期 之 資 金 來 源	實 際 或 預 期 完 工 日 期	所 需 資 金 總 額	實 際 或 預 定 資 金 運 用 情 形					
				93 年 度	94 年 度	95 年 度	96 年 度	97 年 度	98 年 度
土地及房屋 電腦及其週邊 設備	自 有 自 有	93.06.30 94.12.30	\$294,964 663,657	\$ 294,964 232,667	\$ - 325,441	\$ - -	\$ - -	\$ - -	\$ - -

(二) 預計可能產生效益

購置分行營業處所可減少租金支出，並可增加固定資產投資增

值利益；購置電腦設備可提昇資訊服務之品質，增進業務效率。

枱流動性分析

五、最近年度轉投資政策、其獲利或虧損之主要原因、改善計畫及未來一年投資計畫

本行對所有轉投資案，秉持配合富邦金控投資政策，及得以提高本行獲利、增進業務發展原則積極辦理。本行新增轉投資案應轉請富邦金控為之。本行如依法令得辦理轉投資案件，由權責單位擬具投資計畫書簽報董事會核定，並報請富邦金控核備後，陳報主管機關核准。

本投資計畫書，必要時得委託專業機構擬定。最近年度本行轉投資事業相關資訊，請詳閱P35【綜合持股比例】及P140【具有重大影響力或控制力之被投資公司相關資訊—期末持有有價證券明細表】與P142【被投資公司名稱、所在地區…等相關資訊】。

六、風險管理事項

(一) 風險管理組織架構及政策

1. 風險管理組織架構

本行在董事會監督下，由資產負債暨風險管理委員會統籌協調各部門高階管理階層參與風險的管理，由總經理擔任召集人，每月開會一次並視需要隨時召開，檢視銀行整體資產負債風險、流動性風險、資本適足性及資產品質。為加強本行授信風險控管、資金有效運用、財務金融操作市場風險控管以及作業風險之控管，該委員會設立「授信風險控管小組」、「財務金融操作暨風險控管小組」、「資金小組」及「作業風險控管小組」，由相關部門主管組成，每月開會一次，必要時隨時召開。另外針對大額授信案件及集團戶信用暴險，本行設有「授信審查委員會」，負責審查大額授信案件信用風險。

本行為加強風險管理的獨立性，於94年3月設立風控長，執行企業金融信用風險、消費金融信用風險、金融交易與投資市場風險以及整體銀行作業風險的風險衡量與監控，並負責風險管理系統制度的建置。

本行風險管理組織架構圖如下：

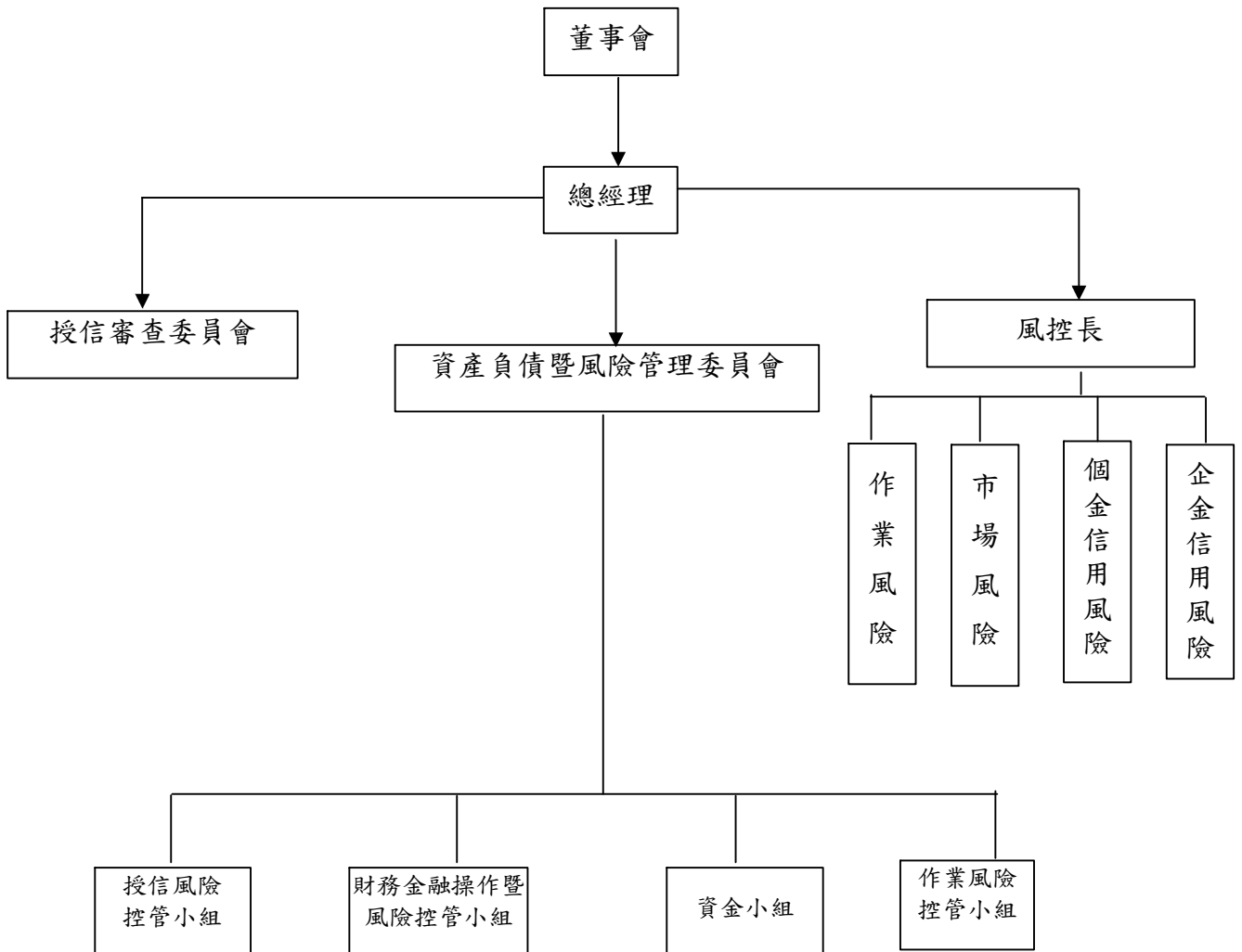

2. 風險管理的使命目標

富邦金控及本行的風險管理使命目標包括建構堅固的風險管理文化與環境，以新巴塞爾資本協定風險管理規範為標竿建立完備的風險管理制度、系統與控管流程，積極有效的辨識、衡量、沖抵，監控、管理信用風險、市場風險、流動性風險、作業風險等銀行經營所面對的各種風險，以期達到最適化的風險報酬，促進銀行健全穩定發展。

3. 風險管理政策

在風險管理的使命目標下，本行遵循富邦金控「風險管理政策」，針對企業金融、消費金融、財富管理、金融市場等各項業務與作業訂有相關風險管理程序與準則辦法。為控制銀行經營風險於合理安全的程度內，考量資金運用的安全性、流動性與收益性，本行訂有資產負債管理辦法，以及控管信用風險、市場風險、流動性風險及作業風險等相關規範準則與風險指標包括風險限額、風險停損等管理資訊；並配合業務發展及外在經濟、金融市場環境定期更新之。

(二) 衡量與控管各風險之方法及暴險量化資訊

1. 一般定性揭露

(1) 策略及流程

A. 信用風險領域

信用風險策略係依據本行整體風險管理目標及嚴謹的授信準則，運用有效之信用風險管理機制以辨識、衡量、管理及監控各項信用風險，並依據各項產品標準化之申請、徵信、審查、核定、簽約及對保作業程序以及藉由聯合徵信中心、票據交換所等機構提供之信用資訊進行研判以確保業務運作於可容忍之風險範圍內。

B. 市場風險領域

市場風險策略係依據本行整體風險管理目標，訂定本行市場風險管理準則與各項風險限額，運用風險管理系統以辨識、衡量、管理及監控各項市場風險，有效地控管本行的利率、匯率、權益證券價格風險以及資金流動性風險。市場風險管理單位依據訂定之市場風險管理準則，切實辨識、衡量及控管本行之市場風險，定期提供管理資訊及報表予相關權責主管，以利本行彙總控管整體市場風險。

C. 作業風險領域

作業風險策略係依據本行整體風險管理目標，積極有效地辨識、衡量、控管與監控存在於所有商品、服務、作業及系統中的各種作業風險，並採行妥適的風險沖抵措施。本行依據富邦金控「作業風險管理政策」，自去年開始建立新作業風險管理制度，包括訂定「作業風險管理準則」，各部門依業務特性訂立作業風險主要風險指標及風險監控點，每月及每季分別進行作業風險監控點自我評估作業與主要風險指標衡量，量化查察已存在或潛在的作業風險並即時採取改善措施。

(2) 相關風險管理系統之組織與架構

參閱上頁：風險管理組織架構圖。

(3) 風險報告及衡量系統之範圍與特點

A.信用風險領域

本行依據整體風險管理政策，訂定信用風險管理準則及程序。配合富邦金控建立整體風險管理系統，九十四年年中啟動巴塞爾風險管理專案，專案配合廠商包括國際著名風險系統廠商、資料倉儲系統公司及風險管理顧問公司。專案在信用風險領域，將導入內部評等基礎法（Foundation IRB），建立風險資料倉儲及量化的內部風險評等系統、違約預測及損失預測模型、風險性資產及計提資本、資產組合風險管理以及風險訂價等機制。

B.市場風險領域

市場風險包含因利率、匯率及股價波動，造成所持有投資組合市價波動的風險，目前本行以敏感性分析來衡量市場風險，並設定適當的暴險限額與停損限額，將風險控制在可承受的範圍內。本行配合富邦金控巴塞爾風險管理系統專案，在市場風險領域將建置以巴塞爾資本協定內部模型法（Internal Model Approach—IMA）為目標的市場風險管理系統與制度。另外在每日交易控管上，在2006年將建置效率與控管更佳之交易系統平台，使得本行之市場風險控管更臻完善。

C.作業風險領域

本行各部門遵循作業風險管理準則每季陳報作業風險損失事件、損失認列、主要作業風險指標監控及風險移轉情形。作業風險管理部彙整編製量化及質化作業風險管理報告，內容包括重大作業風險事件、暴險程度、風險移轉方式、特別營運事件、趨勢分析及改善追蹤。

（4）避險政策及監測避險持續有效性之策略與流程

A.信用風險領域

依據授信及投資風險管理準則分別訂定授信限額，落實本行信用風險控管，並引用系統化評等技術，依風險等級實施差異化之風險管理措施，此外亦進行持續性之監控與管理，定期檢討執行成效，同時由下而上回報予決策單位以確保政策之有效性。

B.市場風險領域

本行依據主管機關相關規定，呈報董事會核定，訂有「台北富邦商業銀行從事衍生性商品交易處理程序」，對交易部門、交割部門、風險管理部門與稽核部門之權責分別予以規範，並依據交易之目的區分避險/非避險性交易，並採一致性原則，不得任意變更，由獨立的中台進行持續性之監控與管理，資產負債暨風險管理委員會定期檢討避險執行成效，確保政策之有效性。

C.作業風險領域

對於各項業務之可能作業風險，本行藉由強化內部控制制度、員工訓練以及保險等風險移轉達成風險沖抵之功能，降低作業風險。作業風險沖抵或移轉之金額列入作業風險控管報表，持續有效監測風險移轉之成效。

2.信用風險揭露項目

(1) 表內項目

表內項目—信用風險風險性資產額

94年12月31日(註)

單位：新台幣仟元

項 目	適用之風險權數	風險性資產額
現金、對中央政府之債權	0%	0
對地方政府之債權	10%	5,638,262
對本國及OECD各國銀行之債權	20%	18,083,537
住宅用不動產擔保放款	50%	95,355,820
上列以外之債權及其他資產	100%	310,017,797
合計		429,095,416

註：依最近一期向金管會申報之資料填寫。

(2) 表外項目

表外項目—信用風險風險性資產額

94年12月31日(註)

單位：新台幣仟元

項 目	風險性資產額
一般表外交易	52,996,563
衍生性金融商品	6,194,728
票債券附買回約定負債(RP)	706,068
附賣回約定票債券投資(RS)	0
合計	59,897,359

註：依最近一期向金管會申報之資料填寫。

(3) 截至年報刊印日前一季止，擔任創始機構，其信託或讓與之資產所發行之證券券別、發行餘額、流通餘額及自行購回餘額

無

3. 市場風險資本計提及風險性資產額

市場風險資本計提及風險性資產額

94年12月31日(註1)

單位：新台幣仟元

風險別	應計提資本	風險性資產額(註2)
利率風險	3,081,439	3,851,7987
權益證券風險	715,478	8,943,475
外匯風險	116,106	1,451,325
商品風險	0	0
選擇權採簡易法處理	252,028	3,150,350
合計	4,165,051	52,063,136

註1：依最近一期向金管會申報之資料填寫。

註2：係應計提資本乘以12.5倍。

4.流動性風險包括資產與負債之到期分析

(1) 新臺幣到期日期限結構分析

94年12月31日

單位：新台幣仟元

	合 計	距 到 期 日 剩 餘 期 間 金 額				
		0 至 30 天	31 天至 90 天	91 天至 180 天	181 天至一年	一 年 以 上
主要到期資金流入	1,053,026,000	341,139,000	83,122,000	115,864,000	57,575,000	455,326,000
主要到期資金流出	1,067,594,000	187,372,000	131,374,000	129,943,000	183,098,000	435,807,000
期距缺口	(14,568,000)	153,767,000	(48,252,000)	(14,079,000)	(125,523,000)	19,519,000
累積缺口	(14,568,000)	153,767,000	105,515,000	91,436,000	(34,087,000)	(14,568,000)

註：本表僅含總行及國內外分支機構新台幣部分（不含外幣）之金額。

(2) 美金到期日期限結構分析表

94年12月31日

單位：美金千元

	合 計	距 到 期 日 剩 餘 期 間 金 額				
		0 至 30 天	31 天至 90 天	91 天至 180 天	181 天至 1 年	超 過 1 年
資產	\$9,380,721	7,389,017	469,571	252,314	78,681	1,191,138
負債	\$7,950,367	5,931,444	1,186,682	519,253	215,755	97,234
缺口	1,430,354	1,457,573	-717,111	-266,939	-137,074	1,093,904
累積缺口	1,430,354	1,457,573	740,463	473,524	336,450	1,430,354

註：本表係填報總行、國內分支機構及國際金融業務分行合計美金之金額。

本行流動性管理方法主要係訂定相關流動性管理之衡量指標包含：

- (1) 放款對存款比率應維持於 60%~85% 之間。
- (2) 流動準備比率應維持於 15% 以上。
- (3) 買入負債(可轉讓定期存單及金融債券發行餘額)與存款之比率不得高於 12%。

另鑑於外幣資金運用有別於台幣部份，另訂定外幣資金流動性管理指標，流動性缺口對全行外幣資產比率應維持於-0.3~0.3 之間，流動性缺口對外幣自有資金及平均外幣存款餘額之比率應維持於-1~1 之間，及流動性缺口對全行淨值之比率應維持於-0.5~0.5 之間，以控管本行流動性風險。

(三) 國內外重要政策及法律變動對銀行財務業務之影響及因應措施

1. 為加強財富管理業務之管理，金管會於九十四年二月五日發布銀行辦理財富管理業務應注意事項，於九十四年七月二十一日公告修正修文。全文15條條文主要規定銀行申辦資格，申辦銀行應明確定義財富管理業務服務客群-即高淨值客戶條件，設立專責部門管理財富管理業務及相關人員。對於客戶銷售流程，明訂標準作業程序，充分揭露商品風險及費用負擔等相關資訊，並製發客戶權益手冊，告知與客戶之權利義務關係，以維護客戶最大權益。同時銀行須加強提升管理資訊系統及內稽內控，以提高經營效率及風險控制。

本行依主管機關規範擬訂「辦理財富管理作業準則」，並於九十四年十一月三日順利取得金管會核發之辦理財富管理業務的核准函。本行高淨值客戶稱為白金理財客戶，係指都會區客戶與本行資產往來達新台幣參佰萬元、非都會區客戶與本行資產往來達新台幣壹佰伍拾萬元之客戶，由專職白金理財專員提供服務。同時為符合金管會對財富管理名稱專用化之規範，本行進行組織調整，將財富管理總處更名為金融服務總處，並於轄下設立財富管理部，專責管理財富管理業務，期能提供適合客戶風險容忍度及投資需求之金融商品暨相關服務。

2. 九十四年下半年開始的「卡債風暴」問題，加上立法院與銀行主管機關介入協調，理債機制又遭過度渲染，造成客戶觀望心態，進而影響還款意願的問題逐漸擴大下，對本行信用卡及消費性貸款業務已產生一定程度的影響，本行將致力於慎選優質客戶、實施風險預警及監控、強化信用風險科學化判斷、善用催收系統各項功能、加速協議清償的作業時間，以減少大幅提列呆帳的壓力。

(四) 科技改變及產業變化對銀行財務業務之影響及因應措施

整體而言，九十四年電子產業表現優於傳統產業。雖九十四年國內傳統產業初見復甦契機，然產業外移情況仍未改善，其中產銷技術成熟之傳統產業尤甚。就產業別分析，本行對製造業放款仍高居企業放款首位，比例為38.86%，較合併前成長24.62%。對農林漁牧業、礦業及土石採取業、私人及工商社會及個人服務業之授信業務量則明顯較九十三年成長。另電子產業雖本行調整對成長趨緩之PC、NB相關產業之授信，然因配合科技發展趨勢及政府兩兆雙星計劃，陸續參與TFT、LED及DRAM等相關產業之授信業務，致九十四年度對科技產業之授信業務有所斬獲。

(五) 銀行形象改變對銀行之影響及因應措施

為有效掌控媒體溝通品質、避免公關危機處理不當影響企業形象，本行於九十四年二月迄今，施行「台北富邦銀行媒體公關原則」，落實發言人機制，並建立公關危機處理流程。依據本原則之規定，本行公關發言之授權流程，依議題分為以下兩大層次：

一、全行事務議題：任何同仁皆不得擅自對外發言，應由總經理級以上長官、發言人/第二發言人確定官方說法，統一對外發言。

二、產品服務議題：設置版塊發言人/副發言人，就該版塊之產品服務發言，或授權合適人選發言。未經授權，不得以本行名義對外發言、接受媒體採訪。

本原則並要求全行同仁在遭受主管機關處分、發生重大偶發事件、或當客訴可能演

變成媒體報導議題時，須通知企劃部行銷公關科協同處理，以建立「公關危機信號通報機制」，以防止損害擴散，有效保護本行信譽及品牌形象。

(六) 進行併購之預期效益及可能風險：無。

(七) 擴充營業據點之預期效益及可能風險：無。

(八) 業務集中所面臨之風險

本行公庫存、放款業務以台北市政府為主要對象，具有業務集中之風險。本行將致力建構多元化政府授信，除配合政府政策辦理各項專案貸款外，並協助市府重大建設，提供各項貸款，以鞏固及擴大市政建設貸款，且藉由公庫金融通路及代庫經驗，積極爭取台北市以外之政府機關貸款，並拓展外縣市公庫相關業務，以開拓本行政府貸款業務之範疇。

(九) 經營權之改變對銀行之影響及風險：無。

(十) 訴訟或非訟事件：

無足以影響業務經營及股東權益或證券價格之重大訴訟、非訟或行政爭訟事件。

(十一) 其他重要風險

倘政策停止發行彩券，本行第一優先考慮的是「公信力的維護」，亦即「消費者權益之保障」。因此，本行除發佈新聞資料、平面媒體說明、網站公告週知之外，並依相關合約規定處理善後事宜，以維消費大眾之權益。

本行經財政部指定為公益彩券發行機構，發行彩券之有效期間自指定之日起，迄九十五年十二月三十一日止；爰此，本行彩券發行權於九十五年底屆滿時，其相關善後措施除仍比照前揭原則辦理外，另對財務、稅務及電腦系統等相關作業做一完善規劃並提報主管機關，以為本行發行彩券劃下完美句點。

七、危機處理應變機制

為健全本行災害緊急應變體系，強化發生災害時能適時通報並作緊急應變以維持業務之正常運作，使客戶權益及本行財務損失減至最小程度，本行訂有「災害緊急應變通報作業要點」、「災害緊急應變對策手冊」及「因應SARS緊急應變措施計劃」，為辦理各項災害緊急處理措施之依據。另外，為事先因應預防禽流感影響，本行已訂立禽流感緊急應變措施計劃。

資訊系統中斷或是交易量過大，導致作業停擺或是未能在時效前處理完妥是業務集中所面臨之最大風險，因應此點，本行集中作業系統已設置備援主機，營業單位也保留自行人手處理之機制，並訂有緊急應變計劃，俾能在發生前述狀況時，及時因應處理，

此外，針對各項流程均設有時間控管，並保留彈性處理時間，避免交易量過大，影響作業時效。

八、其他重要事項：

九十五年二月十日召開董事會及常務董事會，推選富邦金控董事長蔡明忠為新任本行董事長，並推選富邦金控副董事長蔡明興任副董事長、總經理丁予康為常務董事。

柒、公司治理運作情形

一、依銀行業公司治理實務守則規定揭露之項目

請參閱本行網址<http://www.taipeifubon.com.tw>

二、銀行公司治理運作情形及其與銀行業公司治理實務守則差異情形及原因

項目	運作情形	與銀行業公司治理實務守則差異情形
銀行設立獨立董事之情形	未設置	未違反，另本行母公司富邦金控設置有獨立董事，間接督導本行營運。
銀行設立獨立監察人之情形	未設置	未違反，另本行母公司富邦金控設置有獨立監察人，間接督導本行營運。
上市上櫃銀行法人說明會過程放置網站	本行為公開發行公司，非上市上櫃銀行	未違反
銀行設置審計委員會等功能委員會之運作情形	未設置	未違反，另本行母公司富邦金控設置有審計委員會等功能委員會，間接督導本行營運。

三、銀行訂定之公司治理守則及相關規章之查詢方式

- (一) 本行依法定期編製中英文年報及財務報表，公布於富邦金控網站上，提供投資人公開下載查閱。相關經營狀況及財務資料，亦統一由富邦金控舉行法人說明會進行說明。
- (二) 為提高重大訊息公開之正確性及時效性，本行選派全盤瞭解銀行各項財務、業務，並能單獨代表銀行對外發言者，擔任銀行發言人及第二(代理)發言人，不定期針對重要訊息發布新聞稿。
- (三) 本行設有銀行網站，提供相關訊息供客戶查閱使用，並有專人負責維護，所列資料有異動時，均隨時予以更新。
- (四) 以上措施均係為在符合法令規定之範圍內，提供客戶、股東及利害相關者充足之資訊。

四、其他足以增進對銀行公司治理運作情形瞭解之重要資訊

- (一) 董事出席及監察人列席董事會狀況：九十四年度本行董事平均出席率為94.44%，監察人平均出席率為54.17%。
- (二) 董事對利害關係議案迴避之執行情形：依法執行迴避關係議案。
- (三) 風險管理政策及執行情形：本行訂定有授信、投資政策及作業風險管理相關規範，並落實執行。
- (四) 消費者保護：本行就客戶資料之蒐集、運用，完全依法辦理，保障客戶隱私權不受侵犯，並訂定隱私權聲明，除以書面通知客戶外，並公佈於網站以供查閱。

捌、會計師資訊

一、公費資訊

單位：新台幣仟元

事務所名稱	會計師姓名		審計公費	非審計公費					會計師之查核期間		備註
				制度設計	工商登記	人力資源	其他(註2)	小計	是否涵蓋完整會計年度	查核期間	
勤業眾信會計師事務所	黃瑞展	張日炎	\$4,880	-	-	-	\$1,100	\$1,100	√		九十四年度

註 1：「審計公費僅包括公開發行銀行財務報告編製準則第二十五條第一款第一目所述給付予簽證會計師有關財務報告查核、核閱、複核、財務預測核閱及稅務簽證之公費，給付予簽證會計師執行公司內部控制制度專案審查公費則歸類為非審計公費。」

註 2：非審計公費「其他」係依規定辦理銀行內部控制及稽核制度查核支出。

二、更換會計師資訊：無。

三、銀行之董事長、總經理、負責財務或會計事務之經理人，最近一年內曾任職於簽證會計師所屬事務所或其關係企業：無。

玖、特別記載事項

一、關係企業相關資料

(一) 關係企業合併營業報告書

1. 關係企業概況

(1) 關係企業組織圖

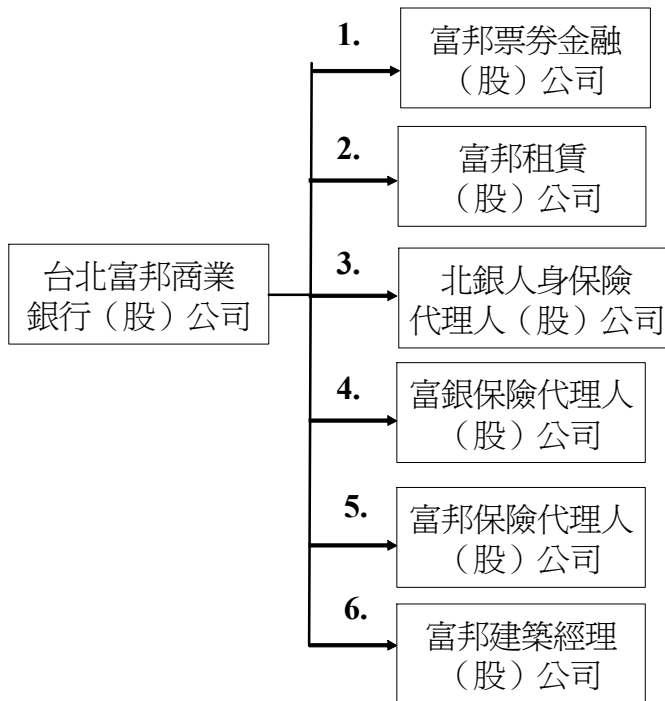

說明：(九十四年十二月三十一日止)

1. 本行對富邦票券金融(股)公司之持股比例為 100%。
2. 本行對富邦租賃(股)公司之持股比例為 100%。
3. 本行對北銀人身保險代理人(股)公司之持股比例為 100%。
4. 本行對富銀保險代理人(股)公司之持股比例為 100%。
5. 本行對富邦保險代理人(股)公司之持股比例為 100%。
6. 本行對富邦建築經理(股)公司之持股比例為 30%。

(2) 關係企業基本資料

單位：新台幣仟元

企業名稱	設立日期	地 址	實收資本額	主要營業或生產項目
富邦票券金融 (股)公司	86.3.18	台北市大安區仁愛 路四段169號17樓	4,533,725	1. 短期票券之簽證、承銷業務。 2. 金融債券之簽證、承銷業務。 3. 短期票券之經紀、自營業務。 4. 金融債券之經紀、自營業務。 5. 政府債券之經紀、自營業務。 6. 短期票券之保證、背書業務。 7. 企業財務之諮詢服務業務。 8. 擔任金融機構同業拆款經紀人。 9. 經主管機關核准辦理之衍生性金融商品業務。 10. 公司債之經紀、自營業務。
富邦租賃(股) 公司	86.8.13	台北市大安區仁愛 路四段169號3樓	616,079	1. 各種機器、工具、儀器、電腦及其週邊設備，飛機、直昇機之交通運輸設備，輸送設備、印刷設備、生產設備、通訊設備、建築機械設備、事務機器設備之買賣經銷、維修及租賃業務。 2. 錄放影機、電視機、冷氣機、電冰箱、空氣調節器、洗衣機、電子零件、光學儀器、攝影器材、度量衡器、計量器、自動販賣機及其材料及買賣經銷、維修及租賃業務。 3. 藝術品之買賣經銷及租賃業務。 4. 前項產品再租賃及重租賃業務。 5. 自有剩餘廠房、辦公大樓出租。 6. 小五金器材、建築材料、紡織品、塑膠原料、染料香料塗料之化工原料(管制品及有毒性除外)、汽車之買賣經銷業務。 7. 農、漁、牧產品、皮革、紙漿、紙張之買賣經銷業務。 8. 前各項產品之進出口貿易、代理經銷業務。 9. 一般進出口貿易(許可業務除外)及代理國內外廠商各項產品投標報價。 10. 財務管理之諮詢、診斷、分析、顧問等業務(證券投資顧問業務、會計師業務除外)。 11. 應收帳款收買業務(外匯業務除外)。 12. 倉庫出租業。 13. 辦公大樓出租業。 14. 景觀、室內設計業。
北銀人身保險 代理人(股)公 司	89.06.17	台北市中山區中山 北路二段50號2樓	20,000	人身保險代理人。
富銀保險代理 人(股)公司	88.7.2	台北市大安區仁愛 路四段169號6樓	2,000	人身保險代理人。
富邦保險代理 人(股)公司	89.2.11	台北市大安區仁愛 路四段169號3樓	2,000	財產保險代理人。
富邦建築經理 (股)公司	84.10.13	台北市大安區仁愛 路四段258號10樓	142,417	受託從事營建計劃審查、諮詢、管理及不動產鑑價、融資等。

(3) 推定為有控制與從屬關係者其相同股東資料：無。

(4) 整體關係企業經營業務所涵蓋之行業

票券金融業、租賃業、保險代理人及建築經理。

(5) 各關係企業董事及監察人資料

94年12月31日

單位：股；%

企業名稱	職稱	姓名或代表人	持有股份	
			股數	持股比例
富邦票券金融 (股)公司	董事長	台北富邦商業銀行(股)公司 代表人：龔天行	453,372,509	100.00
	董事	台北富邦商業銀行(股)公司 代表人：吳正慶	453,372,509	100.00
	董事	台北富邦商業銀行(股)公司 代表人：黃俊誠	453,372,509	100.00
	董事	台北富邦商業銀行(股)公司 代表人：劉邦仁	453,372,509	100.00
	監察人	台北富邦商業銀行(股)公司 代表人：李明德	453,372,509	100.00
	監察人	台北富邦商業銀行(股)公司 代表人：沈明睿	453,372,509	100.00
富邦租賃(股) 公司	董事長	台北富邦商業銀行(股)公司 代表人：蔡明忠	61,607,977	100.00
	董事	台北富邦商業銀行(股)公司 代表人：丁予康	61,607,977	100.00
	董事	台北富邦商業銀行(股)公司 代表人：邱顯龍	61,607,977	100.00
	監察人	台北富邦商業銀行(股)公司 代表人：陳紹興	61,607,977	100.00
北銀人身保險 代理人(股) 公司	董事長	台北富邦商業銀行(股)公司 代表人：丁予康	2,000,000	100.00
	董事	台北富邦商業銀行(股)公司 代表人：高朝陽	2,000,000	100.00
	董事	台北富邦商業銀行(股)公司 代表人：任曉雲	2,000,000	100.00
	監察人	台北富邦商業銀行(股)公司 代表人：張天霞	2,000,000	100.00
富銀保險代理 人(股)公司	董事長	台北富邦商業銀行(股)公司 代表人：胡瑞章	200,000	100.00
	董事	台北富邦商業銀行(股)公司	200,000	100.00

企業名稱	職稱	姓名或代表人	持有股份	
			股數	持股比例
	董事	代表人：陳文郎 台北富邦商業銀行(股)公司	200,000	100.00
	監察人	代表人：高朝陽 陳紹興	200,000	100.00
富邦保險代理人(股)公司	董事長	台北富邦商業銀行(股)公司 代表人：林嘉禎	200,000	100.00
	董事	台北富邦商業銀行(股)公司 代表人：高朝陽	200,000	100.00
	董事	台北富邦商業銀行(股)公司 代表人：黃國泰	200,000	100.00
	監察人	台北富邦商業銀行(股)公司 林鉅亮	200,000	100.00
富邦建築經理(股)公司	董事長	富邦建設股份有限公司 代表人：蔡明忠	7,564,286	53.14
	董事	富邦建設股份有限公司 代表人：薛昭信	7,564,286	53.14
	董事	台北富邦商業銀行(股)公司 代表人：邱顯龍	4,272,511	30.00
	董事	華業工程顧問股份有限公司 代表人：翁祖模	712,086	5.00
	董事	互助營造股份有限公司 代表人：林清波	712,086	5.00
	外部董事	阮呂芳周		0
	外部董事	陳錦賜		0
	監察人	台北富邦商業銀行(股)公司 代表人：林鉅亮	4,272,511	30.00

2.關係企業營運概況

單位：新台幣仟元

企業名稱	資本額	資產總額	負債總額	淨值	營業收入	營業利益	本期損益(稅後)	每股盈餘(稅後;元)
富邦票券金融(股)公司	4,533,725	82,650,968	76,118,762	6,532,206	2,256,990	999,971	807,313	1.78
富邦租賃(股)公司	616,079	447,425	178	447,247	0	(276)	(13,540)	(0.22)

企業名稱	資本額	資產總額	負債總額	淨值	營業收入	營業利益	本期損益(稅後)	每股盈餘(稅後;元)
北銀人身保險代理人(股)公司	20,000	56,771	755	56,016	6,707	1,630	4,380	2.19
富銀保險代理人(股)公司	2,000	305,584	84,847	220,737	432,255	276,504	207,683	1,038.41
富邦保險代理人(股)公司	2,000	6,429	941	5,488	5,604	4,235	3,224	16.12
富邦建築經理(股)公司	142,417	164,889	6,214	158,675	28,669	6,184	7,692	0.54

(二) 關係企業合併財務報表

本行已將富邦票券金融公司九十四及九十三年度之帳目合併編製財務報表。另富邦租賃公司、富銀保險代理人公司、富邦保險代理人公司及北銀人身保險代理人公司，因其合計總資產及營業收入金額並不重大且母子公司間無重大交易，基於重要性原則考量，因是未併入編製合併財務報表。

本行與富邦票券金融股份有限公司之合併報表聲明書、會計師查核報告及母子公司合併財務報表如下：

聲明書

原富邦商業銀行股份有限公司自九十四年度依「關係企業合併營業報告書關係企業合併財務報表及關係報告書編製準則」應納入編製關係企業合併財務報表之公司，與依財務會計準則公報第七號應納入編製母子公司合併財務報表之公司均相同，且關係企業合併財務報表所應揭露相關資訊於母子公司合併財務報表中均已揭露，爰不另行編製關係企業合併財務報表。

特此聲明

公司名稱：台北富邦商業銀行股份有限公司

負責人：蔡明忠

中華民國九十五年四月十日

會計師查核報告

台北富邦商業銀行股份有限公司 公鑒：

台北富邦商業銀行股份有限公司（原台北銀行股份有限公司，係富邦金融控股股份有限公司百分之百持股之子公司）及子公司民國九十四年及九十三年十二月三十一日之合併資產負債表，暨民國九十四年及九十三年一月一日至十二月三十一日之合併損益表、合併股東權益變動表及合併現金流量表，業經本會計師查核竣事。上開合併財務報表之編製係管理階層之責任，本會計師之責任則為根據查核結果對上開合併財務報表表示意見。

本會計師係依照會計師查核簽證金融業財務報表規則及一般公認審計準則規劃並執行查核工作，以合理確信合併財務報表有無重大不實表達。此項查核工作包括以抽查方式獲取合併財務報表所列金額及所揭露事項之證據、評估管理階層編製合併財務報表所採用之會計原則及所作之重大會計估計，暨評估合併財務報表整體之表達。本會計師相信此項查核工作可對所表示之意見提供合理之依據。

依本會計師之意見，第一段所述合併財務報表在所有重大方面係依照公開發行銀行財務報告編製準則、公開發行票券金融公司財務報告編製準則及一般公認會計原則編製，足以允當表達台北富邦商業銀行股份有限公司及子公司民國九十四年及九十三年十二月三十一日之合併財務狀況，暨民國九十四年及九十三年一月一日至十二月三十一日之合併經營成果及合併現金流量。

如合併財務報表附註三所述，台北富邦商業銀行股份有限公司及子公司債票券附條件交易原係以買賣斷法處理，惟依「公開發行銀行財務報告編製準則」及「公開發行票券金融公司財務報告編製準則」之規定，自民國九十三年一月一日起，債票券附條件交易變更為以融資法處理。

如合併財務報表附註一及三十七所述，台北銀行股份有限公司於民國九十四年一月一日與富邦金融控股股份有限公司百分之百持股之子公司富邦商業銀行股份有限公司以換股方式合併，為增進合併財務報表之比較性，因是追溯重編民國九十三年度之合併財務報表，俾配合民國九十四年度合併財務報表之表達。

勤業眾信會計師事務所

會計師 黃 瑞 展

會計師 張 日 炎

財政部證券暨期貨管理委員會核准文號
台財證六字第 0920123784 號

財政部證券暨期貨管理委員會核准文號
台財證六字第 0920123784 號

中 華 民 國 九 十 五 年 四 月 十 日

台北富邦商業銀行股份有限公司
(原台北銀行股份有限公司)及子公司
合併資產負債表
民國九十四年及九十三年十二月三十一日

單位：新台幣仟元，惟
每股面額為元

代 碼	資 產	九十四年十二月三十一日		九十三年十二月三十一日 (重編後－附註一)		代 碼	負 債 及 股 東 權 益	九十四年十二月三十一日		九十三年十二月三十一日 (重編後－附註一)	
		金 額	%	金 額	%			金 額	%	金 額	%
1100	現金及約當現金(附註五)	\$ 23,131,591	2	\$ 19,705,047	2	2103	應付短期票券(附註十三)	\$ -	-	\$ 1,776,642	-
1110	存放央行及銀行同業(附註六)	163,783,065	15	72,296,810	7	2110	央行存款	479,210	-	370,700	-
1130	買入票券及證券－淨額(附註二及七)	176,211,003	17	370,498,593	36	2120	銀行同業存款(附註十四)	37,550,467	4	36,675,671	4
1140	應收款項－淨額(附註二及八)	51,135,892	5	45,031,829	4	2140	應付款項(附註十五)	26,042,882	2	22,735,076	2
1220	附賣回債券投資(附註二)	5,005,246	1	6,060,341	1	2190	附買回債券負債(附註二)	120,404,804	11	79,639,891	8
1250	預付款項	534,117	-	439,414	-	2250	預收款項	1,632,532	-	2,083,676	-
13XX	買匯、貼現及放款－淨額(附註二及九)	549,331,039	51	441,973,897	43	2300	存款及匯款(附註十六)	733,568,348	69	723,679,809	70
	長期投資(附註二及十)					2370	金融債券(附註十七)	59,400,000	6	64,400,000	6
144101	採權益法之長期股權投資	777,090	-	1,086,352	-	24XX	央行及同業融資	3,821,243	-	16,421,438	2
144102	採成本法之長期股權投資	6,454,945	1	6,864,408	1	2501	應付公司債(附註十八)	5,500,000	1	3,000,000	-
1444	長期債券投資	59,035,056	5	56,350,038	5	2519	長期利息負債(附註二及十九)	1,377,775	-	1,648,471	-
1457	其他長期投資	582,931	-	-	-	2820	其他負債(附註二及二十)	4,517,371	-	3,698,201	-
1440	長期投資－淨額	66,850,022	6	64,300,798	6	2XXX	負債合計	994,294,632	93	956,129,575	92
1470	其他金融資產(附註二及十一)	16,225,808	2	3,483,645	-	3101	股本－每股面額10元，額定一九十四年2,813,117 仟股，九十三年3,813,117仟股；發行一九十四 年2,813,117仟股，九十三年3,813,117仟股	28,131,175	3	38,131,175	4
	固定資產(附註二)						資本公積				
1501	土地	7,509,318	1	7,518,848	1	3201	股本溢價	6,799,200	-	6,799,200	1
1521	房屋及建築	5,795,219	1	5,803,744	1	3206	受贈公積	305	-	305	-
1531	機械設備	3,308,158	-	3,009,418	-	3209	其他資本公積	17,948,824	2	14,072,753	1
1541	交通及運輸設備	225,290	-	231,841	-	3200	資本公積合計	24,748,329	2	20,872,258	2
1551	什項設備	1,627,552	-	1,476,081	-		保留盈餘				
15X1	成本合計	18,465,537	2	18,039,932	2	3301	法定公積	15,855,432	2	14,524,511	1
15X2	減：累計折舊	(4,514,271)	(1)	(4,033,108)	(1)	3302	特別公積	1,285,676	-	1,285,676	-
		13,951,266	1	14,006,824	1	3310	未分配盈餘	5,158,199	-	8,820,160	1
1570	未完工程	295,131	-	376,691	-	33XX	保留盈餘合計	22,299,307	2	24,630,347	2
15XX	固定資產淨額	14,246,397	1	14,383,515	1	3400	長期股權投資未實現跌價損失	(345,647)	-	(60,541)	-
18XX	其他資產(附註二及十二)	2,738,368	-	1,544,576	-	3410	累積換算調整數	64,752	-	15,651	-
						3XXX	股東權益合計	74,897,916	7	83,588,890	8
							承諾事項及或有負債(附註二及二十八)				
1XXX	資 產 總 計	\$ 1,069,192,548	100	\$ 1,039,718,465	100		負債及股東權益總計	\$ 1,069,192,548	100	\$ 1,039,718,465	100

後附之附註係本合併財務報表之一部分。
(參閱勤業眾信會計師事務所民國九十五年四月十日查核報告)

董事長：

經理人：

會計主管：

台北富邦商業銀行股份有限公司
(原台北銀行股份有限公司)及子公司

合併損益表

民國九十四年及九十三年一月一日至十二月三十一日

單位：新台幣仟元，惟
每股盈餘為元

代碼		九 十 四 年 度		九 十 三 年 度 (重編後—附註一)	
		金 額	%	金 額	%
	營業收入				
4501	利息收入(附註二)	\$33,474,574	68	\$29,635,078	67
4516	手續費收入(附註二)	9,317,903	19	10,387,571	24
4531	買賣票券利益—淨額	3,497,339	7	2,648,976	6
4532	按權益法認列之投資收 益(附註二及十)	201,247	—	218,196	—
4534	兌換淨益(附註二)	930,446	2	452,441	1
4607	長期投資利益淨額	1,388,378	3	356,404	1
4609	衍生性商品利益—淨額 (附註二及三十一)	472,413	1	367,269	1
4204	其他營業收入	36,304	—	13,370	—
4100	營業收入合計	<u>49,318,604</u>	<u>100</u>	<u>44,079,305</u>	<u>100</u>
	營業成本				
5501	利息費用(附註二)	17,355,118	35	12,504,560	29
5516	手續費用	4,008,996	8	4,512,244	10
5535	各項提存(附註二)	<u>11,464,273</u>	<u>24</u>	<u>3,904,732</u>	<u>9</u>
5100	營業成本合計	<u>32,828,387</u>	<u>67</u>	<u>20,921,536</u>	<u>48</u>
6000	營業毛利	16,490,217	33	23,157,769	52
5800	營業費用	<u>11,076,092</u>	<u>22</u>	<u>11,643,859</u>	<u>26</u>
6100	營業利益	5,414,125	11	11,513,910	26
4999	營業外收入及利益	285,979	1	429,725	1
5999	營業外費用及損失	<u>227,204</u>	<u>1</u>	<u>997,132</u>	<u>2</u>

(接次頁)

(承前頁)

代碼	九 十 四 年 度		九 十 三 年 度 (重編後—附註一)	
	金 額	%	金 額	%
6300 稅前利益	\$5,472,900	11	\$10,946,503	25
6400 所得稅費用 (附註二及二十二)	<u>438,505</u>	<u>1</u>	<u>2,250,147</u>	<u>5</u>
6900 合併純益	<u>\$5,034,395</u>	<u>10</u>	<u>\$8,696,356</u>	<u>20</u>

代碼	稅 前	稅 後	稅 前	稅 後
7000 每股盈餘 (附註二十四) 基本每股盈餘	<u>\$ 1.70</u>	<u>\$ 1.56</u>	<u>\$ 2.87</u>	<u>\$ 2.28</u>

後附之附註係本合併財務報表之一部分。

(參閱勤業眾信會計師事務所民國九十五年四月十日查核報告)

董事長：

經理人：

會計主管：

台北富邦商業銀行股份有限公司
(原台北銀行股份有限公司)及子公司
股東權益變動表

民國九十四年及九十三年一月一日至十二月三十一日
(民國九十三年一月一日至十二月三十一日係重編後-附註一)

單位：新台幣仟元

	股本		資本公積 (附註二)				保留盈餘 (附註二)				長期股權投資 未實現跌價損失 (附註二)	累積換算 調整數 (附註二)	股東權益合計
	股數(仟股)	金額	股本	溢價	受贈公積	其他資本公積	合計	法定公積	特別公積	未分配盈餘			
九十三年一月一日餘額	2,337,745	\$23,377,452	\$6,799,200	\$ 305	\$ -	\$6,799,505	\$13,244,176	\$1,285,676	\$4,391,587	\$18,921,439	\$ -	\$ 71,050	\$49,169,446
合併發行新股	1,475,372	14,753,723	-	-	14,072,753	14,072,753	-	-	-	-	(61,191)	-	28,765,285
九十二年度盈餘分配													
法定公積	-	-	-	-	-	-	1,280,335	-	(1,280,335)	-	-	-	-
員工紅利	-	-	-	-	-	-	-	-	(238,996)	(238,996)	-	-	(238,996)
董監事酬勞	-	-	-	-	-	-	-	-	(59,749)	(59,749)	-	-	(59,749)
現金股利	-	-	-	-	-	-	-	-	(2,688,703)	(2,688,703)	-	-	(2,688,703)
長期股權投資未實現跌價損失變動	-	-	-	-	-	-	-	-	-	-	650	-	650
累積換算調整數之變動	-	-	-	-	-	-	-	-	-	-	-	(55,399)	(55,399)
九十三年度合併純益	-	-	-	-	-	-	-	-	8,696,356	8,696,356	-	-	8,696,356
九十三年十二月三十一日餘額	<u>3,813,117</u>	<u>\$38,131,175</u>	<u>\$6,799,200</u>	<u>\$ 305</u>	<u>\$14,072,753</u>	<u>\$20,872,258</u>	<u>\$14,524,511</u>	<u>\$1,285,676</u>	<u>\$8,820,160</u>	<u>\$24,630,347</u>	<u>(\$ 60,541)</u>	<u>\$ 15,651</u>	<u>\$83,588,890</u>
九十四年一月一日餘額	2,337,745	\$23,377,452	\$6,799,200	\$ 305	\$ -	\$6,799,505	\$14,524,511	\$1,285,676	\$4,560,207	\$20,370,394	\$ -	\$ 15,651	\$50,563,002
合併發行新股	1,475,372	14,753,723	-	-	18,332,706	18,332,706	-	-	-	-	(60,541)	-	33,025,888
九十三年度盈餘分配													
法定公積	-	-	-	-	-	-	1,330,921	-	(1,330,921)	-	-	-	-
員工紅利	-	-	-	-	-	-	-	-	(248,438)	(248,438)	-	-	(248,438)
董監事酬勞	-	-	-	-	-	-	-	-	(62,110)	(62,110)	-	-	(62,110)
現金股利	-	-	-	-	-	-	-	-	(2,794,934)	(2,794,934)	-	-	(2,794,934)
現金減資	(1,000,000)	(10,000,000)	-	-	-	-	-	-	-	-	-	-	(10,000,000)
被投資公司減資消除持有母公司股票 (附註十)	-	-	-	-	(383,882)	(383,882)	-	-	-	-	60,541	-	(323,341)
累積換算調整數之變動	-	-	-	-	-	-	-	-	-	-	-	49,101	49,101
長期股權投資未實現跌價損失變動	-	-	-	-	-	-	-	-	-	-	(345,647)	-	(345,647)
九十四年度合併純益	-	-	-	-	-	-	-	-	5,034,395	5,034,395	-	-	5,034,395
九十四年十二月三十一日餘額	<u>2,813,117</u>	<u>\$28,131,175</u>	<u>\$6,799,200</u>	<u>\$ 305</u>	<u>\$17,948,824</u>	<u>\$24,748,329</u>	<u>\$15,855,432</u>	<u>\$1,285,676</u>	<u>\$5,158,199</u>	<u>\$22,299,307</u>	<u>(\$ 345,647)</u>	<u>\$ 64,752</u>	<u>\$74,897,916</u>

後附之附註係本財務報表之一部分。

(參閱勤業眾信會計師事務所民國九十五年四月十日查核報告)

董事長：

經理人：

會計主管：

台北富邦商業銀行股份有限公司
(原台北銀行股份有限公司)及子公司

合併現金流量表

民國九十四年及九十三年一月一日至十二月三十一日

單位：新台幣仟元

	九十四年度	九十三年度 (重編後一 附註一)
營業活動之現金流量		
合併純益	\$ 5,034,395	\$ 8,696,356
折舊及攤銷	883,629	833,664
遞延員工退休及權益補償金攤銷	-	809,219
處分長期投資利益	(983,046)	(109,110)
提列長期股權投資減損損失	47,830	-
提列長期債券投資跌價損失	-	19,061
處分固定資產損失	10,986	6,563
處分承受擔保品損失	-	27,844
按權益法認列之長期股權投資淨益及當期現金股利收現部分	(14,033)	(34,616)
提列各項提存	11,464,273	3,904,732
收回已沖銷之呆帳	1,209,290	1,388,789
提存(迴轉)買入票券及證券跌價損失	(370,301)	635,987
買入票券及證券轉列長期投資跌價損失	-	2,462,125
遞延所得稅費用(利益)	(1,191,426)	140,395
營業資產及負債之淨變動		
以交易為目的之買入票券及證券	194,656,477	(73,107,306)
應收及預付款項	(12,620,579)	(1,507,920)
附賣回債票券投資	(3,255,021)	(150,000)
應付及預收款項	2,856,662	3,129,897
附買回債票券負債	17,078,416	42,817,749
應計退休金負債	2,085	(217,785)
營業活動之淨現金流入(出)	<u>214,809,637</u>	<u>(10,254,356)</u>
投資活動之現金流量		
以投資為目的之買入票券及證券增加	-	(58,383,303)
附賣回債票券投資減少(增加)	4,310,116	(7,215,715)
買匯、貼現及放款淨減少(增加)	(115,147,111)	39,535,852
存放央行及銀行同業減少(增加)	(91,486,255)	55,351,855
長期債券投資增加	(1,701,972)	(8,012,921)
被投資公司減資收回股款	15,986	1,050
購買長期股權投資價款	(582,977)	(3,003,145)
處分長期股權投資價款	-	3,756,885
購置固定資產	(551,654)	(1,529,787)

(接次頁)

(承前頁)

	九十四年度	九十三年 度 (重編後 附註一)
出售固定資產價款	\$ 22,070	\$ 624,753
出售承受擔保品價款	151,795	120,290
出售不良債權收現數	1,437,704	-
其他金融資產增加	(12,742,163)	(1,262,011)
其他資產淨增加	(279,848)	(777,846)
投資活動之淨現金流入(出)	(216,554,309)	19,205,957
融資活動之現金流量		
應付短期票券減少	(1,776,642)	(1,968,606)
央行存款增加(減少)	108,510	(498,323)
銀行同業存款增加	874,796	6,516,661
附買回債票券負債增加	23,686,497	38,127,516
存款及匯款增加(減少)	9,888,539	(19,331,313)
央行及同業融資減少	(12,600,195)	(38,541,442)
發行公司債	2,500,000	2,000,000
金融債券增加(減少)	(5,000,000)	12,600,000
長期付息負債淨增加(減少)	(272,781)	95,012
其他負債淨增加(減少)	807,586	(43,324)
發放現金股利	(2,794,934)	(5,800,229)
董監事酬勞及員工紅利	(310,548)	(304,745)
辦理減資退回股款	(10,000,000)	-
融資活動之淨現金流入(出)	5,110,828	(7,148,793)
匯率影響數	60,388	418,094
現金及約當現金淨增加數	3,426,544	2,220,902
現金及約當現金年初餘額	19,705,047	17,484,145
現金及約當現金年底餘額	\$ 23,131,591	\$ 19,705,047
現金流量資訊之補充揭露		
支付利息	\$ 16,634,173	\$ 12,515,555
支付所得稅	\$ 2,696,531	\$ 998,289
不影響現金流量之投資活動		
買入票券及證券轉列長期投資	\$ -	\$ 52,545,001
長期投資轉列買入票券及證券	\$ -	\$ 301,310

後附之附註係本合併財務報表之一部分。
(參閱勤業眾信會計師事務所民國九十五年四月十日查核報告)

董事長：

經理人：

會計主管：

(三) 關係報告書

1. 從屬公司與控制公司間之關係

單位：股；%

控制公司名稱	控制原因	控制公司之持股與設質情形			控制公司派員擔任董事、監察人或經理人情形	
		持有股數	持股比例	設質股數	職稱	姓名
富邦金融控股股份有限公司	100% 持股之控制從屬關係	2,813,117,456	100	0	董事長 副董事長 常務董事 董事 董事 董事 董事 董事 董事 監察人 監察人 監察人 總經理	林基源 蔡明忠 蔡明興 黃素津 丁予康 高朝陽 張天霞 林啟峰 韓蔚廷 黃耀輝 龔天行 胡瑞章 丁予康

2. 交易往來情形

- (1) 進(銷)貨交易：無。
- (2) 財產交易：無。
- (3) 資金融通情形：無。
- (4) 資產租賃情形：無。
- (5) 其他重要交易往來情形：無。

3. 背書保證情形：無。

4. 其他對財務、業務有重大影響之事項：無。

二、內部控制制度執行狀況

(一) 內部控制聲明書

台北富邦商業銀行股份有限公司內部控制制度聲明書

謹代表台北富邦商業銀行股份有限公司聲明本行於九十四年一月一日至九十四年十二月三十一日確實遵循「銀行內部控制及稽核制度實施辦法」，建立內部控制制度，實施風險管理，並由超然獨立之稽核部門執行查核，定期陳報董事會及監察人，兼營證券業務部分，並依據「證券暨期貨市場各服務事業建立內部控制制度處理準則」規定之內部控制制度有效性之判斷項目，判斷內部控制制度之設計及執行是否有效。經審慎評估，本年度各單位內部控制及法規遵循情形，均能確實有效執行；本聲明書將成為本銀行年報及公開說明書之主要內容，並對外公開。上述公開之內容如有虛偽、隱匿等不法情事，將涉及證券交易法第二十條、第三十二條、第一百七十一條及第一百七十四條等之法律責任。

謹 致

行政院金融監督管理委員會

聲明人

董事長：

總經理：

總稽核：

總機構遵守法令主管：

中 華 民 國 九 十 五 年 三 月 十 五 日

(二) 委託會計師專案審查內部控制制度者，應揭露會計師審查報告
本行前一年度未委託會計師專案審查內部控制制度。

三、董、監對董事會通過重要決議有不同意見之主要內容：無。

四、私募有價證券辦理情形：無。

五、子公司持有或處分本行股票情形：無。

六、股東會及董事會之重要決議（依金控法第15條及公司法第128條之一規定股東會職
權由董事會行使）

94 年度董事會之重要決議：無

七、最近二年度違法受處分及主要缺失與改善情形

(一) 負責人或職員因業務上犯罪經檢察官起訴者：無

(二) 違反法令經金管會處以罰鍰者：

1. 九十三年度本行買賣利害關係人公司之股票，被未依金融控股公司法之規定
提報董事會決議後為之。
2. 九十三年度本行申購基金有違反財政部不得投資於該銀行負責人擔任董事之
公司所發行之基金受益憑證。
3. 九十三年度台北二區個金中心行員以○○君之代號向金融聯合徵信中心查詢
列印之客戶資料，由該中心傳真機外流。

(三) 缺失經金管會嚴予糾正者：無。

(四) 經金管會依銀行法第六十一條之一規定處分事項：

未依規定於開辦一週內報備辦理「新台幣定期存款連結新台幣利率交換與外幣利
率衍生商品之組合式業務」，被央行外匯局處以暫停申辦外匯業務一個月。

(五) 因人員舞弊、重大偶發案件或未切實依照金融機構安全維護注意要點之規定致發
生安全事故，其各年度個別或合計實際損失逾五千萬元者，應揭露其性質及損失
金額：

1. 存款戶蔡○○等6人，以存款為第三人盜領訴請本行返還案，業於九十三年度認
列損失新台幣32,582千元。
2. 九十三年度存款戶游○○等4人，以存款為第三人盜領訴請本行返還案，業經三
審定讞，已於九十三年度認列損失新台幣78,160千元。

八、其他必要補充說明事項：無。

拾、總行及國內外分支機構

總行地址及電話	
總管理機構：10686台北市仁愛路四段169號	(02)27716699
營業部：10419台北市中山北路二段50號	(02)25425656
信託業務專責部門：10596台北市民生東路三段138號3樓、4樓	(02)27186888
證券業務專責部門：自營及承銷：10686台北市仁愛路四段169號15樓、16樓	(02)27716699

分支機構地址及電話			
金融代號	單位名稱	地址	電話
012-1806	國外部	10686 台北市仁愛路四段 169 號 22 樓	(02)27716699
012-5608	國際金融業務分行	10686 台北市仁愛路四段 169 號 19 樓	(02)27716699
012-2032	長安東路分行	10442 台北市長安東路一段 36 號	(02)25212481
012-2205	城東分行	10406 台北市南京東路二段 90 號	(02)25116388
012-2216	農安分行	10482 台北市松江路 369 號	(02)25031451
012-2607	儲蓄部分行	10550 台北市南京東路三段 261 號	(02)27172800
012-3006	士林分行	11162 台北市中正路 288 號	(02)28317444
012-3017	士東分行	11152 台北市中山北路六段 360 號	(02)28735757
012-3028	瑞光分行	11492 台北市瑞光路 392 號	(02)26562989
012-3039	玉成分行	11576 台北市忠孝東路六段 126 號	(02)26511212
012-3040	福港分行	11168 台北市承德路四段 310 號	(02)28836712
012-3051	忠孝分行	10690 台北市忠孝東路四段 107 號	(02)27417880
012-3062	承德分行	10359 台北市承德路二段 142 號	(02)25536553
012-3073	龍江分行	10489 台北市南京東路三段 28 號	(02)25073817
012-3109	延平分行	10346 台北市延平北路二段 69 號	(02)25552170
012-3202	木柵分行	11648 台北市木柵路三段 92 號	(02)29391035
012-3213	木新分行	11660 台北市木新路三段 212 號	(02)29383791
012-3305	龍山分行	10844 台北市西寧南路 161 號	(02)23718720
012-3408	八德分行	10555 台北市八德路三段 178 號	(02)25776467
012-3419	永春分行	11078 台北市福德街 15-1 號	(02)27592921
012-3420	永吉分行	11063 台北市永吉路 185 號	(02)27628700
012-3501	中山分行	10452 台北市中山北路二段 162 號	(02)25963171
012-3604	北投分行	11263 台北市中央北路一段 2 號	(02)28915533
012-3615	石牌分行	11287 台北市文林北路 216 號	(02)28271616
012-3707	大安分行	10685 台北市仁愛路四段 37 號	(02)27312333
012-3800	大同分行	10369 台北市重慶北路三段 175 號	(02)25929282
012-3903	古亭分行	10088 台北市羅斯福路三段 100 號	(02)23650381
012-4003	雙園分行	10864 台北市東園街 19 號	(02)23030374
012-4014	萬華分行	10872 台北市萬大路 482 號	(02)23325901
012-4106	建成分行	10352 台北市南京西路 22 號	(02)25554161
012-4117	市府分行	11008 台北市市府路 1 號 1 樓	(02)27298999

分支機構地址及電話			
金融代號	單位名稱	地址	電話
012-4209	南港分行	11501 台北市三重路 19-5 號	(02)26551177
012-4302	景美分行	11670 台北市景文街 64 號	(02)29352636
012-4313	興隆分行	11694 台北市興隆路三段 69 號	(02)86639889
012-4405	內湖分行	11460 台北市成功路三段 174 巷 6 號	(02)27961820
012-4427	文德分行	11475 台北市文德路 42 號	(02)26582620
012-4508	敦化分行	10508 台北市敦化北路 201 號	(02)27131660
012-4542	民生分行	10573 台北市民生東路五段 163-1 號	(02)27640853
012-4601	信義分行	10681 台北市信義路四段 299 號	(02)27006381
012-4612	莊敬分行	11049 台北市莊敬路 286 號	(02)27226206
012-4623	世貿分行	11012 台北市基隆路一段 333 號 13 樓	(02)27252916
012-4704	松江分行	10467 台北市松江路 200 號	(02)25434282
012-4807	和平分行	10663 台北市復興南路二段 236 號	(02)27022421
012-4900	延吉分行	10693 台北市仁愛路四段 387 號	(02)27527600
012-5000	城中分行	10041 台北市青島西路 7 號	(02)23615481
012-5103	南門分行	10092 台北市金華街 17 號	(02)23971640
012-5206	復興分行	10480 台北市復興北路 234 號	(02)25023530
012-5309	西松分行	10550 台北市南京東路四段 75-1 號	(02)27170037
012-5402	長安分行	10456 台北市松江路 82 號	(02)25519797
012-5505	桂林分行	10849 台北市桂林路 52 號	(02)23026226
012-5701	敦和分行	10682 台北市敦化南路二段 77 號	(02)27012409
012-5804	東門分行	10062 台北市仁愛路二段 61 號	(02)23512081
012-5907	中崙分行	10492 台北市復興北路 6 號	(02)27418257
012-6007	基隆路分行	11052 台北市基隆路二段 21 號	(02)27373671
012-6100	金華分行	10645 台北市和平東路一段 178 號	(02)23698566
012-6203	松南分行	11061 台北市忠孝東路五段 412 號	(02)27255111
012-6214	懷生分行	10655 台北市忠孝東路三段 215 號	(02)27818380
012-6306	民權分行	10476 台北市民權東路三段 37 號	(02)25166786
012-6409	吉林分行	10459 台北市吉林路 146 號	(02)25681248
012-6502	社子分行	11171 台北市延平北路五段 225 號	(02)28168585
012-6605	港都分行	80242 高雄市中山二路 358 號	(07)3356226
012-6683	西湖分行	11493 台北市內湖路一段 240 號	(02)87511788
012-6694	金城分行	23680 台北縣土城市金城路三段 46 號	(02)22631678
012-6708	萬隆分行	11674 台北市羅斯福路六段 136 號	(02)29339956
012-6719	中港分行	40354 台中市台中港路一段 160 號	(04)23207711
012-6720	新莊分行	24242 台北縣新莊市新泰路 227 號	(02)29903366
012-6731	桃園分行	33065 桃園市中華路 33 號	(03)3367171
012-6742	成功分行	70057 台南市成功路 515 號	(06)2803166
012-6764	松隆分行	11072 台北市基隆路一段 176 之 1 號	(02)27473399
012-6775	埔墘分行	22067 台北縣板橋市中山路 2 段 143 號	(02)89535118

分支機構地址及電話			
金融代號	單位名稱	地址	電話
012-6786	新明分行	32047 桃園縣中壢市中正路 582 號	(03)4023311
012-6797	三重分行	24162 台北縣三重市忠孝路二段 36 號	(02)89836868
012-6801	豐原分行	42080 台中縣豐原市向陽路 139 號	(04)25220088
012-6812	雙和分行	23559 台北縣中和市景平路 696 號	(02)22438877
012-6823	鼓山分行	80454 高雄市鼓山區華榮路 387 號	(07)5523111
012-6845	風城分行	30043 新竹市民生路 126 號	(03)5343888
012-6856	彰化分行	50065 彰化縣彰化市中山路二段 349 號	(04)7261333
012-6878	永和分行	23451 台北縣永和市得和路 407 號	(02)86601616
012-6890	台北 101 分行	11001 台北市市府路 45 號 5 樓	(02)81018585
012-7015	雙連分行	10451 台北市民生東路一段 13 號	(02)25115511
012-7026	南京東路分行	10485 台北市南京東路二段 139 號	(02)25155518
012-7037	敦北分行	10596 台北市民生東路三段 138 號	(02)27185151
012-7048	仁愛分行	10657 台北市建國南路一段 237 號	(02)23258878
012-7059	高雄分行	80055 高雄市新興區六合一路 1 號	(07)2391515
012-7060	中正分行	33047 桃園市中正路 476 號	(03)3350335
012-7071	台中分行	40357 台中市柳川西路二段 196 號	(04)22221911
012-7093	松山分行	11083 台北市松山路 421 號	(02)27281199
012-7107	土城分行	23664 台北縣土城市中央路一段 100 號	(02)22709898
012-7118	台南分行	70043 台南市中山路 166 號之 6	(06)2290266
012-7129	鳳山分行	83074 高雄縣鳳山市自由路 223 號	(07)7482088
012-7130	中壢分行	32097 桃園縣中壢市中北路二段 119 號	(03)4595766
012-7152	安和分行	10686 台北市仁愛路四段 169 號 B1	(02)27787717
012-7163	正義分行	24146 台北縣三重市正義北路 279 號	(02)29806688
012-7174	大湳分行	33442 桃園縣八德市介壽路一段 968 號	(03)3616565
012-7185	嘉義分行	60045 嘉義市仁愛路 395 號	(05)2231688
012-7196	苓雅分行	80245 高雄市中華四路 39 號	(07)3318822
012-7211	板橋分行	22041 板橋市文化路一段 266 號	(02)22549999
012-7222	北台中分行	40666 台中市文心路四段 333 號	(04)22426222
012-7233	三民分行	80787 高雄市三民區大順二路 530 號	(07)3871299
012-7244	建國分行	10483 台北市建國北路二段 196 號	(02)25151775
012-7255	新竹分行	30051 新竹市中正路 141 號	(03)5278988
012-7266	新店分行	23143 新店市北新路二段 266 號	(02)29129977
012-7277	天母分行	11153 台北市天母東路 36 號	(02)28763232
012-7288	汐止分行	22145 台北縣汐止市大同路一段 175 號	(02)26411689
012-7299	環北分行	32070 桃園縣中壢市環北路 392 號	(03)4265199
012-7303	永康分行	71070 台南縣永康市大灣路 856 號	(06)2736099
012-7314	襄陽分行	10046 台北市襄陽路 9 號	(02)23885889
012-7336	五股分行	24253 台北縣新莊市化成路 445 號	(02)85213399
012-7347	新營分行	73047 台南縣新營市民治路 301 號	(06)6569889

分支機構地址及電話			
金融代號	單位名稱	地址	電話
012-7358	屏東分行	90064 屏東市和平路 459 號	(08)7336899
012-7369	前鎮分行	80643 高雄市前鎮區保泰路 289 號	(07)7170055
012-7370	敦南分行	10557 台北市敦化南路一段 108 號	(02)87719898
012-7381	保生分行	23444 台北縣永和市保生路 3 號	(02)89230888
012-7392	員林分行	51052 彰化縣員林鎮莒光路 596 號	(04)8369189
012-7406	羅東分行	26541 宜蘭縣羅東鎮興東路 286 號	(03)9566611
012-7417	瑞湖分行	11494 台北市內湖區瑞湖街 62 號	(02)26591088
012-6753	劍潭簡易型分行	11167 台北市承德路四段 116 號	(02)28866868
012-6867	東湖簡易型分行	11487 台北市東湖路 25 號	(02)26336677
012-6889	岡山簡易型分行	83091 高雄縣岡山镇中山北路 178 號	(07)6213969
012-7428	基和簡易型分行	10675 台北市基隆路二段 172-1 號	(02)66388988
012-7439	南昌簡易型分行	10078 台北市和平西路一段 65 號	(02)6630-5678
012-7451	花蓮簡易型分行	97050 花蓮市林森路 256 號	(03)8353838
012-2043	古亭行政中心收支處	10074 台北市羅斯福路一段 8 號 4 樓	(02)23926508
012-4210	南港行政中心收支處	11579 台北市南港路一段 360 號 2 樓	(02)27831442
012-4416	內湖行政中心收支處	11466 台北市民權東路六段 99 之 2 號	(02)27915130
-	紐約分行	14TH FLOOR, 100 WALL STREET NEW YORK, NY 10005 U. S. A	(002-1-212) 9689888
-	洛杉磯分行	33RD FLOOR, SUITE #3300 700 SOUTH FLOWER STREET LOS ANGELES CA90017 U. S. A	(002-1-213) 2369151
-	香港分行	3/F, FUBON BANK BUILDING 38 DER VOEUX ROAD CENTRALH. K.	(002-852) 28227700
-	倫敦代表辦事處	1 BEAUFORT GARDENS LONDON NW4 3QN, U. K	(002-44-208) 2038028